



รายงานประจำปี 2558

Annual Report 2015

เอกลักษณ์วิทยาลัย : ฝีมือเด่น เน้นคุณธรรม
อัตลักษณ์วิทยาลัย : ทักษะอาชีพดี มีจิตบริการ



วิทยาลัยการอาชีพสตึก จังหวัดบุรีรัมย์
SATUK INDUSTRIAL AND COMMUNITY EDUCATION COLLEGE
สำนักงานคณะกรรมการการอาชีวศึกษา
กระทรวงศึกษาธิการ

คำนำ

วิทยาลัยการอาชีพสตึก ได้จัดทำรายงานประจำปี เพื่อรายงานผลการดำเนินงานและความก้าวหน้าของสถานศึกษา ในปีงบประมาณ 2558 โดยรวบรวมข้อมูล โครงการกิจกรรมต่างๆ ที่แสดงถึงผลการดำเนินงานตามวิสัยทัศน์ พันธกิจ และที่ตอบสนองนโยบายยุทธศาสตร์และมาตรการของสำนักงานคณะกรรมการการอาชีวศึกษา ตลอดจนนโยบายของรัฐบาล ซึ่งผลดำเนินงานจะเป็นแนวทางในการวางแผนดำเนินงานต่อไป ให้มีประสิทธิภาพและสำเร็จตามเป้าหมายยิ่งขึ้น

วิทยาลัยการอาชีพสตึก หวังเป็นอย่างยิ่งว่า รายงานประจำปีฉบับนี้จะเป็นประโยชน์แก่ผู้สนใจและผู้ที่เกี่ยวข้องในกิจกรรมของสถานศึกษา ในโอกาสนี้ ขอขอบคุณคณะผู้บริหาร ครู เจ้าหน้าที่ ที่มีส่วนร่วมและผลักดันให้การดำเนินงานสำเร็จดังจุดมุ่งหมาย

งานวางแผนและงบประมาณ
วิทยาลัยการอาชีพสตึก

สารบัญ

	หน้า
คำนำ	
บทที่ 1 ข้อมูลทั่วไปเกี่ยวกับสถานศึกษา	
1.1 ประวัติความเป็นมา	1
1.2 ขนาดและสถานที่ตั้ง	1
1.3 สภาพชุมชน	1
1.4 สภาพเศรษฐกิจ	2
1.5 สีประจำวิทยาลัยการอาชีพสตึก	4
1.6 แผนผังวิทยาลัย	5
1.7 โครงสร้างการบริหารสถานศึกษา	6
1.8 ข้อมูลบุคลากร	7
1.9 หลักสูตรที่เปิดสอน	8
บทที่ 2 วิสัยทัศน์ พันธกิจ ปรัชญา อัตลักษณ์ เอกลักษณ์ วิทยาลัยการอาชีพสตึก	
2.1 วิสัยทัศน์	13
2.2 พันธกิจ	13
2.3 ปรัชญาการจัดการศึกษา	13
2.4 อัตลักษณ์	13
2.5 เอกลักษณ์	13
ภาคผนวก	
- ข้อมูลนักเรียน นักศึกษา (ปวช.) ปีงบประมาณ 2558	
- ข้อมูลนักเรียน นักศึกษา (ปวส.) ปีงบประมาณ 2558	
- สรุปการใช้จ่ายเงินงบประมาณที่ได้รับจัดสรร ประจำปีงบประมาณ 2558	
คณะผู้จัดทำ	

บทที่ 1

ข้อมูลทั่วไปเกี่ยวกับสถานศึกษา

1. ประวัติความเป็นมา

ตามที่กระทรวงศึกษาธิการพิจารณาเห็นควรให้ขยายการศึกษาวิชาชีพให้กว้างขวางยิ่งขึ้นเพื่อสอดคล้องเพียงพอกับความต้องการของประชาชนในชนบท และตรงกับความต้องการของตลาดแรงงาน ในท้องถิ่นรวมทั้งต้องการพัฒนาเศรษฐกิจและสังคมส่วนรวมของประเทศ จึงได้จัดตั้งวิทยาลัยการอาชีพสตึกขึ้นเพื่อจัดการศึกษาและฝึกอบรมวิชาชีพทุกระดับและประเภทวิชาที่ขาดแคลน ซึ่งเป็นความต้องการของท้องถิ่นรวมทั้งของประเทศ อันจะเป็นการเสริมสร้างและพัฒนากำลังคนของประเทศให้มีคุณภาพชีวิตที่ดียิ่งขึ้นตามนโยบายของรัฐบาล

เมื่อวันที่ 24 เมษายน 2540 นายสมพงษ์ นิยมตรง นายอำเภอสตึก ได้รายงานการขอใช้ที่ดินเพื่อก่อสร้างวิทยาลัยการอาชีพสตึกให้จังหวัดบุรีรัมย์ทราบ โดยมีเนื้อที่ประมาณ 170 ไร่ ซึ่งเป็นที่ดินสาธารณประโยชน์ “หนองบัวเจ้าป่า” ซึ่งตั้งอยู่ ตำบลนิคม อำเภอสตึก จังหวัดบุรีรัมย์

อธิบดีกรมที่ดินได้ทำหนังสือถึงอธิบดีกรมอาชีวศึกษาเรื่องการขอใช้ที่ดินสาธารณประโยชน์ หนองบัวเจ้าป่า ตำบลนิคม อำเภอสตึก จังหวัดบุรีรัมย์ เนื้อที่ประมาณ 170 ไร่ เพื่อใช้จัดตั้งวิทยาลัยการอาชีพสตึก

วิทยาลัยการอาชีพสตึก จังหวัดบุรีรัมย์ สังกัดสำนักงานคณะกรรมการการอาชีวศึกษา จัดตั้งขึ้นเมื่อวันที่ 18 มิถุนายน พ.ศ. 2540 โดยมีวัตถุประสงค์เพื่อขยายการเปิดการสอนวิชาชีพและผลิตกำลังคนด้านวิชาชีพเข้าสู่ตลาดแรงงานให้แก่นักเรียนและประชาชนในระดับอำเภอ พื้นที่ 170 ไร่ ตั้งอยู่ที่ ถนนบุรีรัมย์-มหาสารคาม ต.นิคม อ.สตึก จ.บุรีรัมย์ 31150 ห่างจากอำเภอสตึกประมาณ 3 กิโลเมตร

วิทยาลัยการอาชีพสตึกเปิดทำการสอนครั้งแรกในเดือนพฤษภาคม 2540 ในระดับประกาศนียบัตรวิชาชีพ (ปวช.) และเปิดสอนวิชาชีพระยะสั้น

วิทยาลัยการอาชีพสตึก ได้รับการแต่งตั้งเป็นวิทยาลัยชุมชนเครือข่ายของวิทยาลัยชุมชนบุรีรัมย์ โดยเปิดสอนในระดับอนุปริญญา

2. ขนาดและสถานที่ตั้ง

วิทยาลัยการอาชีพสตึก ตั้งอยู่ที่ กิโลเมตรที่ 38 ถนนบุรีรัมย์ - มหาสารคาม ตำบลนิคม อำเภอ สตึก จังหวัดบุรีรัมย์ 31150 อยู่ห่างจากตัวอำเภอสตึก ประมาณ 3 กิโลเมตร ติดกับบริเวณโรงเรียนสตึก (โรงเรียนมัธยมประจำอำเภอสตึก) มีเนื้อที่ 170 ไร่เศษ

3. สภาพชุมชน

คำขวัญอำเภอสตึก “ พระพุทธรูปสูงใหญ่ หาดทรายขวนผืน แข่งขันเรือยาว เจ้าพ่อศักดิ์สิทธิ์ พาณิชย์ สนามบิน ”

อาณาเขต มีพื้นที่ 803 ตารางกิโลเมตร หรือประมาณ 501,875 ไร่ ตั้งอยู่ทางทิศเหนือของจังหวัดบุรีรัมย์ ห่างจากตัวเมืองประมาณ 41 กิโลเมตร ตามถนนทางหลวงหมายเลข 219 โดยมีอาณาเขต ดังนี้

ทิศเหนือ ติดเขตอำเภอชุมพลบุรี จังหวัดสุรินทร์ มีแม่น้ำมูลเป็นเส้นแบ่งเขต

ทิศใต้ ติดเขตอำเภอกระสัง อำเภอห้วยราช กิ่งอำเภอบ้านด่าน มีลำตะโค่งเป็นเส้นแบ่งเขต

ทิศตะวันออก ติดเขตอำเภอท่าตูม จังหวัดสุรินทร์ มีลำน้ำชีเป็นเส้นแบ่งเขต

ทิศตะวันตก ติดเขตกิ่งอำเภอแคนดง จังหวัดบุรีรัมย์ มีลำตะโค่งเป็นเส้นแบ่งเขต

4. สภาพเศรษฐกิจ

เศรษฐกิจ ประชากรส่วนใหญ่ ประกอบอาชีพเกษตรกรรม เช่น ปลูกข้าว โดยเฉพาะข้าวหอมมะลิ ทำไร่มันสำปะหลัง ไร่อ้อย ไร่ข้าวโพด สวนยางพารา สวนยูคาลิปตัส ทำนา นอกจากนี้ก็มีการเลี้ยงสัตว์ เช่น โค กระบือ หมู เป็ด ไก่ และช้าง ซึ่งปัจจุบันผู้เลี้ยงช้างโดยฝึกหัดช้างเพื่อการแสดงแล้วจะส่งไปแสดงตามสถานที่ท่องเที่ยวที่สำคัญของประเทศไทย เช่น พัทยา บางแสน ภูเก็ต กาญจนบุรี รongลงมา คือ อุทยานธรรมการคำ และทอผ้าไหม งานหัตถกรรมพื้นบ้าน สินค้า OTOP เช่น สานเครื่องใช้ จากไม้ไผ่ สานรองเท้าด้วยผักตบชวา เป็นต้น ประชากรอำเภอสตึกมีรายได้เฉลี่ย 57,839 บาท/คน/ปี (สำนักงานพัฒนาชุมชน : 2558)

สังคมและการเมือง ประชากรส่วนใหญ่เป็นชาวอีสานเชื้อสาย ไทย ลาว เขมร ส่วย โดยมีภาษาท้องถิ่น คือ ภาษาไทยอีสาน เขมร ส่วยและไทยโคราช นับถือศาสนาพุทธ 99.90 % มีประชากร 111,774 คน มีวัฒนธรรมประเพณีที่สำคัญ ดังนี้

1. งานประเพณีแข่งเรือยาวชิงถ้วยพระราชทาน พระบาทสมเด็จพระเจ้าอยู่หัวและสมเด็จพระเทพรัตนราชสุดาฯ ประจำปี ณ แม่น้ำมูลหน้าว่าการอำเภอสตึก
2. งานฉลองเจ้าพ่อวังกรุด ซึ่งจัดงานวันที่ 1-5 เมษายน ของทุกๆ ปี
3. งานวิ่งอำเภอสตึก ประมาณต้นเดือนพฤศจิกายนของทุกๆ ปี
4. ประเพณีอื่น ๆ เหมือนไทยอีสานทั่วไป

การเมืองการปกครอง

ในเขตอำเภอสตึก แบ่งออกเป็น 12 ตำบล 179 หมู่บ้าน ดังต่อไปนี้

1. ตำบลสตึก	15	หมู่บ้าน
2. ตำบลนิคม	24	หมู่บ้าน
3. ตำบลดอนมนต์	10	หมู่บ้าน
4. ตำบลสะแก	13	หมู่บ้าน
5. ตำบลเมืองแก	19	หมู่บ้าน
6. ตำบลทุ่งวัง	15	หมู่บ้าน
7. ตำบลท่าม่วง	11	หมู่บ้าน
8. ตำบลชุมแสง	18	หมู่บ้าน
9. ตำบลหนองใหญ่	16	หมู่บ้าน
10. ตำบลสนามชัย	12	หมู่บ้าน
11. ตำบลกระสัง	8	หมู่บ้าน
12. ตำบลร่อนทอง	18	หมู่บ้าน

การปกครองท้องถิ่น

ในเขตอำเภอสตึกแบ่งการปกครองออกเป็น 12 ตำบล 1 เทศบาล

- 1) เทศบาลตำบลสตึก
- 2) องค์การบริหารส่วนตำบล 12 แห่ง
 - 2.1 องค์การบริหารส่วนตำบลสตึก
 - 2.2 องค์การบริหารส่วนตำบลนิคม
 - 2.3 องค์การบริหารส่วนตำบลดอนมนต์
 - 2.4 องค์การบริหารส่วนตำบลร่อนทอง
 - 2.5 องค์การบริหารส่วนตำบลเมืองแก

- 2.6 องค์การบริหารส่วนตำบลสะแก
- 2.7 องค์การบริหารส่วนตำบลหนองใหญ่
- 2.8 องค์การบริหารส่วนตำบลชุมแสง
- 2.9 องค์การบริหารส่วนตำบลสนามชัย
- 2.10 องค์การบริหารส่วนตำบลกระสัง
- 2.11 องค์การบริหารส่วนตำบลทุ่งวัง
- 2.12 องค์การบริหารส่วนตำบลท่าม่วง

5. ศาสนา ศิลปวัฒนธรรม และขนบธรรมเนียมประเพณี

ศาสนา

ประชากรส่วนใหญ่นับถือศาสนาพุทธ ประมาณ 99.50 % อีก 0.50 % นับถือศาสนาคริสต์และอิสลาม ในพื้นที่อำเภอสตึก มีวัดทั้งสิ้น จำนวน 52 แห่ง ศาลเจ้า 1 แห่ง ดังนี้

- ได้รับวิสุงคามสีมา	จำนวน	25	แห่ง
- ไม่ได้รับวิสุงคามสีมา	จำนวน	27	แห่ง
- ศาลเจ้าพ่ออวังกรุด	จำนวน	1	แห่ง

ศิลปวัฒนธรรม

ศิลปวัฒนธรรมพื้นบ้านของอำเภอสตึก ได้แก่ การละเล่นดนตรีพื้นบ้าน เช่น กันตรึม อำเภอสตึก มีองค์กรเครือข่ายในพื้นที่ จำนวน 14 แห่ง ดังนี้

- สภาวัฒนธรรมอำเภอ	จำนวน	1	แห่ง
- สภาวัฒนธรรมตำบล	จำนวน	12	แห่ง
- ศูนย์วัฒนธรรมอำเภอ	จำนวน	1	แห่ง

ขนบธรรมเนียมประเพณี

งานประเพณีที่สำคัญ ได้แก่

- งานประเพณีแข่งเรือยาวชิงถ้วยพระราชทานฯ ประจำปี ณ บริเวณลำน้ำมูล
- งานประเพณีบุญบั้งไฟ
- งานประเพณีแห่เทียนพรรษา
- งานเทศกาลสงกรานต์
- งานเทศกาลลอยกระทง

การสาธารณสุข

- โรงพยาบาล (ขนาด 60 เตียง)	จำนวน	1	แห่ง
- สำนักงานสาธารณสุขอำเภอ	จำนวน	1	แห่ง
- สถานีอนามัย	จำนวน	12	แห่ง
- คลินิก	จำนวน	4	แห่ง
- ร้านขายยาแผนปัจจุบัน	จำนวน	9	แห่ง

6. วัตถุประสงค์ของสถานศึกษา

จัดการศึกษาให้สอดคล้องกับนโยบายของสำนักงานคณะกรรมการการอาชีวศึกษา กระทรวงศึกษาธิการ จัดการศึกษาให้สอดคล้องกับจุดเน้นการจัดการอาชีวศึกษา 9 ประการ จัดการศึกษาให้สอดคล้องกับแผนพัฒนาจังหวัดบุรีรัมย์ และแผนพัฒนาการศึกษา ศาสนา ศิลปวัฒนธรรม

1. จัดการศึกษาเพื่อมุ่งให้ผู้สำเร็จการศึกษามีความรู้ ความสามารถ เข้าสู่ตลาดแรงงานได้อย่างมีประสิทธิภาพ ทั้งในภาครัฐและเอกชน มีความเชื่อมั่นตนเองในวิชาชีพและมีพื้นฐานความรู้พอเพียงสำหรับการศึกษาคหาความรู้เพิ่มเติม
2. มุ่งขยายการศึกษาระดับวิชาชีพ ไปสู่ประชาชนอย่างทั่วถึง
3. ร่วมมือกับท้องถิ่นในการพัฒนาอาชีพใหม่ๆ ให้กว้างขวางยิ่งขึ้นและประโยชน์ต่อสังคม เพื่อจะได้เป็นพลเมืองดีของประเทศชาติสืบไป
4. พัฒนาบุคลากรในวิทยาลัยฯ ให้มีคุณธรรมจริยธรรม ทักษะวิชาชีพให้มีคุณภาพและประสิทธิภาพ บังเกิดผลดีในการปฏิบัติงานทุก ๆ ด้าน

7. สีประจำวิทยาลัยการอาชีพสตึก

สีที่เป็นสัญลักษณ์ของวิทยาลัยการอาชีพสตึก คือ สีเทา กับ สีเลือดหมู

สีเทา	หมายถึง	ความสามัคคี ความสุขุม ความเยือกเย็นและความรอบคอบ
สีเลือดหมู	หมายถึง	การต่อสู้กับงาน ความเสียสละ และความกล้าหาญ
สีเทากับสีเลือดหมู	หมายถึง	ชาววิทยาลัยการอาชีพสตึกทุกคนจะต้องมีความเข้มแข็งอดทน กล้าเผชิญหน้ากับความจริง มีความรักสามัคคีซึ่งกันและกัน เสียสละเพื่อประโยชน์ส่วนรวม มุ่งพัฒนาตนเอง และพัฒนาประเทศชาติให้เจริญก้าวหน้าต่อไป

8. ข้อมูลสำหรับการติดต่อสื่อสาร

- 6.1 โทรศัพท์ 0-4468-0117 , 08-1955-1489
- 6.2 โทรสาร 0-4468-0208
- 6.3 อีเมลล์: Stuksticc@gmail.com
- 6.4 เว็บไซต์ Sticc.ac.th

9. แผนผังวิทยาลัย

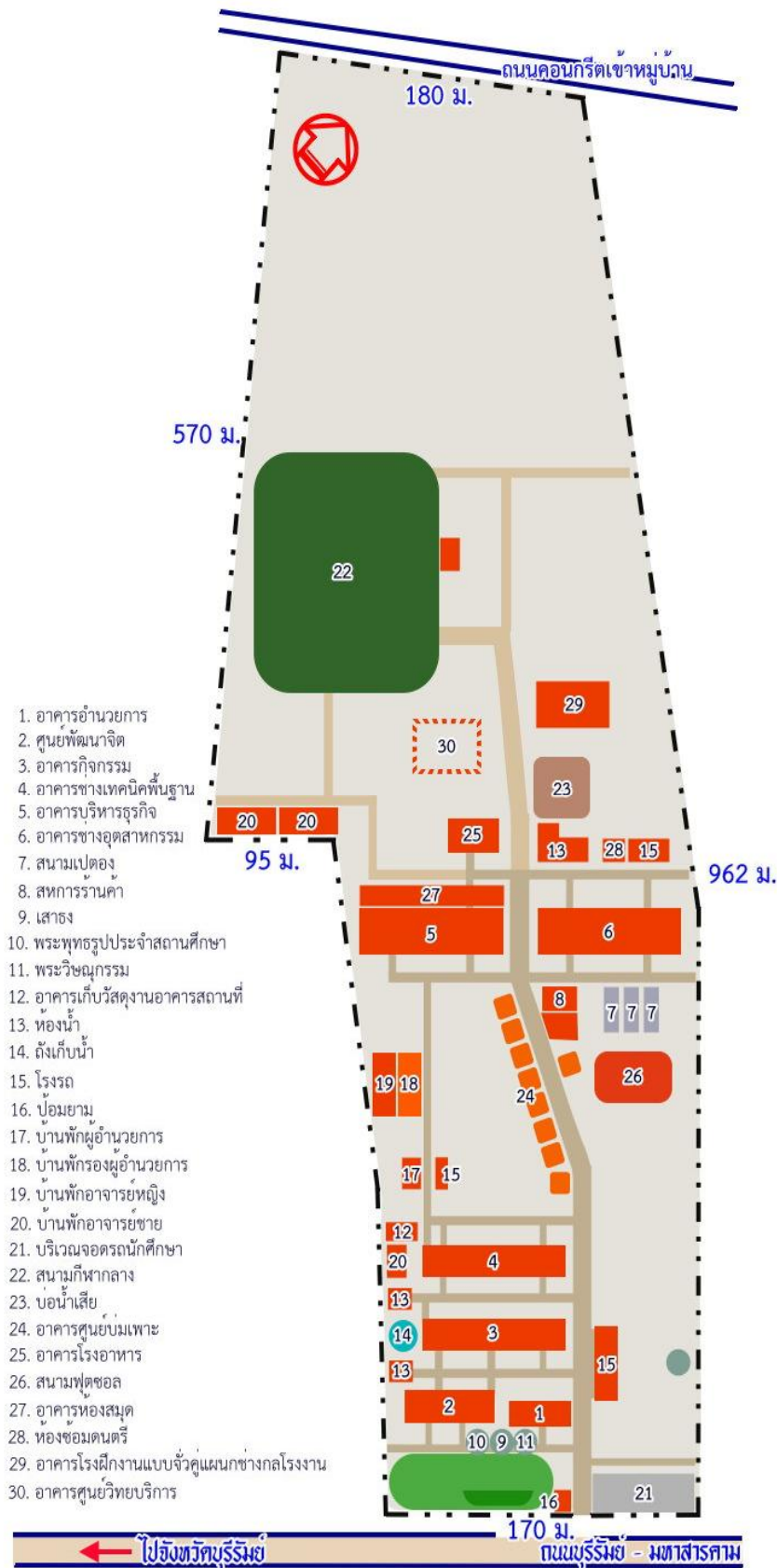

10. โครงสร้างการบริหารสถานศึกษา

แผนภูมิโครงสร้างการบริหารสถานศึกษา วิทยาลัยการอาชีพสตึก

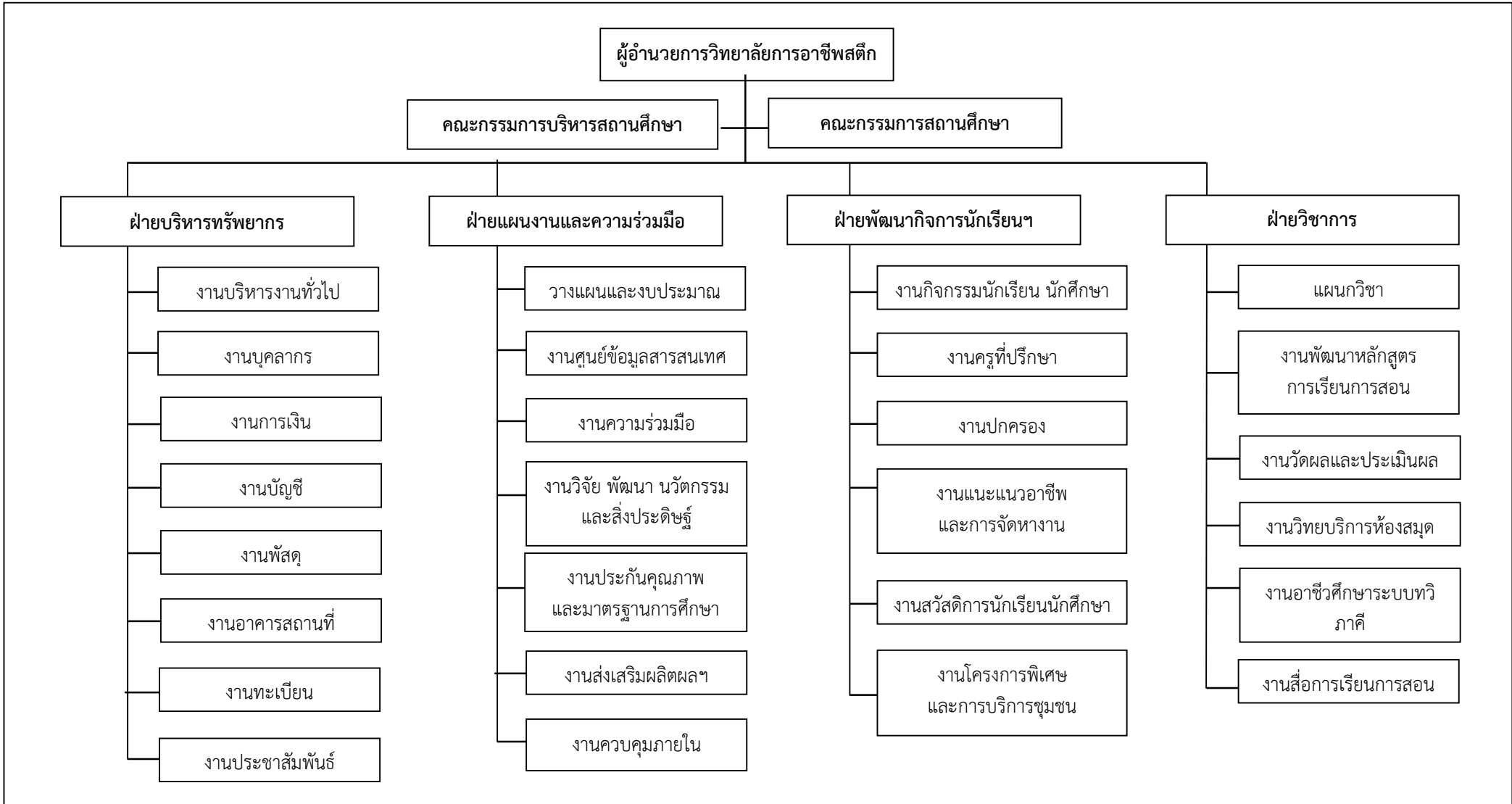

11. ข้อมูลบุคลากร

ข้อมูลบุคลากรประจำปีการศึกษา 2558

ตำแหน่ง	จำนวน			ระดับตำแหน่ง								ระดับการศึกษา			
	ชาย	หญิง	รวม	ครูผู้ช่วย		คศ.1		คศ.2		คศ.3		เอก	โท	ตรี	ต่ำกว่าป.ตรี
				ชาย	หญิง	ชาย	หญิง	ชาย	หญิง	ชาย	หญิง				
1. ผู้บริหาร	4	1	5	-	-	-	-	1	-	3	1	2	2	1	-
รวมผู้บริหาร	4	1	5	-	-	-	-	1	-	3	1	2	2	1	-
2. ข้าราชการครูผู้สอน															
แผนกวิชาอิเล็กทรอนิกส์	1	-	1	-	-	1	-	-	-	-	-	-	1	-	-
แผนกวิชาไฟฟ้ากำลัง	1	-	1	1	-	-	-	-	-	-	-	-	-	1	-
แผนกวิชาคอมพิวเตอร์ธุรกิจ	1	-	1	-	-	1	-	-	-	-	-	-	1	-	-
แผนกวิชาสามัญ-สัมพันธ์	1	2	3	-	-	-	1	1	1	-	-	-	-	3	-
แผนกวิชาการบัญชี	1	3	4	-	-	1	3	-	-	-	-	-	2	2	-
แผนกวิชาช่างยนต์	1	-	1	-	-	1	-	-	-	-	-	-	-	1	-
แผนกวิชาเครื่องมือกลและซ่อมบำรุง	1	-	1	-	-	1	-	-	-	-	-	-	-	1	-
แผนกวิชาช่างเชื่อมโลหะ	1	-	1	1	-	-	-	-	-	-	-	-	-	1	-
รวมข้าราชการครูผู้สอน	8	5	13	2	-	5	4	1	1	-	-	-	4	9	-
3. พนักงานราชการ															
พนักงานราชการครู	8	1	9	-	-	-	-	-	-	-	-	-	2	7	-
รวมพนักงานราชการ	8	1	9										2	7	
4. ครูจ้างสอน															
ครูจ้างสอน	11	7	18	-	-	-	-	-	-	-	-	-	2	16	-
รวมครูจ้างสอน	11	7	18										2	16	
5. ลูกจ้างชั่วคราว															
เจ้าหน้าที่ธุรการ	3	15	18	-	-	-	-	-	-	-	-	-	-	10	8
เจ้าหน้าที่ห้องสมุด	-	1	1	-	-	-	-	-	-	-	-	-	-	-	1
พนักงานขับรถ	2	-	2	-	-	-	-	-	-	-	-	-	-	-	2
นักการภารโรง	7	3	10	-	-	-	-	-	-	-	-	-	-	-	10
ยาม	3	-	3	-	-	-	-	-	-	-	-	-	-	-	3
ผู้เชี่ยวชาญเสริมสวย	-	-	-	-	-	-	-	-	-	-	-	-	-	-	-
ผู้เชี่ยวชาญภาษาอังกฤษ	-	-	-	-	-	-	-	-	-	-	-	-	-	-	-
รวมลูกจ้างชั่วคราว	15	19	34	-	-	-	-	-	-	-	-	-	-	10	24
รวมทั้งสิ้น	46	33	79	2	-	5	4	2	1	3	1	2	10	43	24

12. หลักสูตรที่เปิดสอน

ระดับประกาศนียบัตรวิชาชีพ (ปวช.) พ.ศ.2545 ปรับปรุง พ.ศ.2546 แยกเป็น
ประเภทวิชาช่างอุตสาหกรรม เปิดสอน 4 สาขาวิชา 5 สาขางาน ได้แก่

- สาขาวิชาช่างยนต์
 - สาขางานยานยนต์
- สาขาวิชาช่างอิเล็กทรอนิกส์
 - สาขางานช่างอิเล็กทรอนิกส์
- สาขาวิชาช่างไฟฟ้ากำลัง
 - สาขางานช่างไฟฟ้ากำลัง
- สาขาวิชาช่างกลโรงงาน
 - สาขางานเครื่องมือกล
- สาขาวิชาช่างเชื่อมโลหะ
 - สาขางานโครงสร้าง

ประเภทวิชาพาณิชยกรรม เปิดสอน 1 สาขาวิชา 2 สาขางาน ได้แก่

- สาขาวิชาการบัญชี
 - สาขางานการบัญชี
- สาขาวิชาคอมพิวเตอร์ธุรกิจ
 - สาขางานคอมพิวเตอร์ธุรกิจ

หลักสูตรประกาศนียบัตรวิชาชีพชั้นสูง (ปวส.) พุทธศักราช 2545 พ.ศ.2546

ประเภทวิชาช่างอุตสาหกรรม เปิดสอน 4 สาขาวิชา 4 สาขางาน ได้แก่

- สาขาวิชาเครื่องกล
 - สาขางานเทคนิคยานยนต์
- สาขาวิชาไฟฟ้ากำลัง
 - สาขางานติดตั้งไฟฟ้า
- สาขาวิชาอิเล็กทรอนิกส์
 - สาขางานอิเล็กทรอนิกส์อุตสาหกรรม
- สาขาวิชาเทคนิคการผลิต
 - สาขางานเครื่องมือกล

ประเภทวิชาบริหารธุรกิจ เปิดสอน 2 สาขาวิชา 2 สาขางาน ได้แก่

- สาขาวิชาการบัญชี
 - สาขางานการบัญชี
- สาขาวิชาคอมพิวเตอร์ธุรกิจ
 - สาขางานคอมพิวเตอร์กราฟิก

หลักสูตรวิชาชีพพระย่ะสัน

- หลักสูตรวิชาชีพพระย่ะสันหลากหลาย
- หลักสูตรวิชาชีพพระย่ะสันและเสริมวิชาชีพ (แกนมัธยม/ประถม)
- หลักสูตรวิชาชีพพระย่ะสัน 108 อาชีพ

หลักสูตรเทียบโอนประสบการณ์

- สาขางานเทคนิคยานยนต์
- สาขางานติดตั้งไฟฟ้า
- สาขางานการบัญชี
- สาขางานเทคโนโลยีสำนักงาน

13. อาคารและสิ่งปลูกสร้าง

พ.ศ.	รายการ	จำนวน	ราคาก่อสร้าง (บาท)
2540	ที่ดิน (ที่สาธารณะประโยชน์) 100 ไร่ ตั้งอยู่ถนนบุรีรัมย์ - มหาสารคาม ตำบล นิคม อำเภอเมือง จังหวัดบุรีรัมย์	100 ไร่	-
2540	อาคารเรียน	1 หลัง	2,000,000
2540	โรงฝึกงาน	1 หลัง	2,000,000
2540	อาคารอำนวยการ	1 หลัง	930,000
2540	หอประชุม	1 หลัง	1,800,000
2540	ห้องน้ำ - ห้องส้วม	2 หลัง	115,000
2540	ไฟฟ้าแรงสูง หม้อแปลง มิเตอร์	-	486,200
2540	บาดาล แท็งค์	-	200,000
2540	ถนนลาดยาง ทางเชื่อม	-	300,000
2540	เสาธง	-	20,000
2540	บ้านพัก	2 หลัง	770,000
2541	อาคารเรียนและปฏิบัติการ 3 ชั้น พื้นที่ใช้สอย 2,240 ตรม.	1 หลัง	12,015,099

พ.ศ.	รายการ	จำนวน	ราคาก่อสร้าง (บาท)
2541	อาคารเรียนโรงฝึกงาน 3 ชั้น พื้นที่ใช้สอย 3,000 ตรม.	1 หลัง	13,794,736
2543	ถนนคสล. จำนวน 2,000 ตรม.	-	859,150
2544	รั้ว คสล. ประกอบเหล็กดัด พร้อมป้ายชื่อและประตูเหล็ก	-	614,700
2545	รั้วคอนกรีตพร้อมประตูเหล็ก	-	600,000
2545	บ่อมายม ขนาดพื้นที่ใช้สอย 16 ตรม.	1 หลัง	50,000
2545	ถนน คสล. ภายในหนา 12 ซม. จำนวน 3,460 ตรม.	-	1,799,000
2545	ติดตั้งวางท่อประปา	1 ระบบ	526,643
2545	บ้านพักครู พื้นที่ใช้สอย 100 ตรม.	2 ยูนิต	200,000
2547	อาคารโรงอาหาร พื้นที่ใช้สอย 160 ตรม.	1 หลัง	160,000
2549	รั้วคอนกรีต ความยาว 234 ม.	-	299,500
2552	ซุ้มประตูทางเข้าวิทยาลัย	-	25,000
2553	อาคารสำนักเวรยาม	1 หลัง	130,000
2553	ศาลาทรงไทย ขนาด 3 x3x3 เมตร	1 หลัง	65,000

พ.ศ.	รายการ	จำนวน	ราคาก่อสร้าง (บาท)
2553	ศาลาทรงไทย ขนาด 2x2x2.5 เมตร	1 หลัง	38,000
2555	สนามฟุตบอลพร้อมติดตั้งอุปกรณ์มาตรฐาน	1 สนาม	1,600,000
2556	อาคารศูนย์วิทยบริการพร้อมครุภัณฑ์ขนาดพื้นที่ไม่ต่ำกว่า 1,088 ตร.ม.	1 หลัง	9,100,000
2556	อาคารโรงฝึกงานजू	1 หลัง	6,000,000
	รวมทั้งสิ้น		55,058,928

บทที่ 2

วิสัยทัศน์ พันธกิจ ปรัชญา อัตลักษณ์ เอกลักษณ์ วิทยาลัยการอาชีพสตึก

1. วิสัยทัศน์

วิทยาลัยการอาชีพสตึกมุ่งมั่นที่จะเป็นเลิศทางวิชาชีพในระดับสากล

2. พันธกิจ

1. สร้างโอกาสทางการศึกษาวิชาชีพอย่างทั่วถึงและเสมอภาค
2. จัดการศึกษาและการฝึกอบรมวิชาชีพให้มีคุณภาพและได้มาตรฐาน
3. สร้างเครือข่ายความร่วมมือทางวิชาชีพกับทุกภาคส่วน
4. วิจัย พัฒนา นวัตกรรม และสิ่งประดิษฐ์เพื่อพัฒนาอาชีพ
5. น้อมนำหลักปรัชญาเศรษฐกิจพอเพียงมาเป็นแนวทาง ในการพัฒนาระบบบริหารจัดการ

3. ปรัชญาการจัดการศึกษา

ความรู้ดี ฝีมือเด่น เน้นคุณธรรม ก้าวล้ำเทคโนโลยี

4. อัตลักษณ์

ทักษะอาชีพดี มีจิตบริการ

5. เอกลักษณ์

ฝีมือเด่น เน้นคุณธรรม

ข้อมูลนักเรียน นักศึกษา
ประจำปีงบประมาณ 2558
ระดับประกาศนียบัตรวิชาชีพ (ปวช.)

ประเภท/สาขาวิชา/สาขางาน	ภาคเรียนที่ 2/2557								ภาคเรียน 1/2558							
	ปี 1		ปี 2		ปี 3		รวม		ปี 1		ปี 2		ปี 3		รวม	
ประเภทวิชาอุตสาหกรรม	ปกติ	ทวิภาคี	ปกติ	ทวิภาคี	ปกติ	ทวิภาคี	ปกติ	ทวิภาคี	ปกติ	ทวิภาคี	ปกติ	ทวิภาคี	ปกติ	ทวิภาคี	ปกติ	ทวิภาคี
สาขางานยานยนต์	79	-	79	-	76	-	234	-	118	-	64	-	97	-	279	-
สาขางานเครื่องมือกล	68	-	43	-	57	-	168	-	86	-	59	-	72	-	217	-
สาขางานเชื่อมโลหะ	10	-	9	-	9	-	28	-	35	-	13	-	11	-	59	-
สาขางานไฟฟ้ากำลัง	17	-	30	-	46	-	93	-	49	-	15	-	48	-	112	-
สาขางานอิเล็กทรอนิกส์	49	-	36	-	64	-	149	-	63	-	36	-	69	-	168	-
รวม	223	-	197	-	252	-	672	-	351	-	187	-	297	-	835	-
ประเภทวิชาบริหารธุรกิจ																
สาขางานการบัญชี	70	-	61	-	117	-	248	-	102	-	82	-	109	-	293	-
สาขางานการบัญชี (MEP)	21	-	23	-	-	-	44	-	-	-	-	-	-	-	-	-
สาขางานคอมพิวเตอร์ธุรกิจ	61	-	61	-	76	-	198	-	79	-	51	-	93	-	223	-
สาขางานเลขานุการ	-	-	-	-	-	-	-	-	-	-	-	-	-	-	-	-
รวม	152	-	145	-	193	-	490	-	181	-	133	-	202	-	516	-
รวมทั้งสิ้น	375	-	342	-	263	-	1,162	-	532	-	320	-	499	-	1,351	-

ข้อมูลนักเรียน นักศึกษา
ประจำปีงบประมาณ 2558
ระดับประกาศนียบัตรวิชาชีพชั้นสูง (ปวส.)

ประเภท/สาขาวิชา/สาขางาน	ภาคเรียนที่ 2/2557						ภาคเรียนที่ 1/2558					
	ปี1		ปี2		รวม		ปี1		ปี2		รวม	
	ปกติ	ทวิภาคี	ปกติ	ทวิภาคี	ปกติ	ทวิภาคี	ปกติ	ทวิภาคี	ปกติ	ทวิภาคี	ปกติ	ทวิภาคี
ประเภทวิชาอุตสาหกรรม												
สาขางานเทคนิคยานยนต์	-	20	-	27	-	47	-	30	-	31	-	61
สาขางานติดตั้งไฟฟ้า	-	16	-	44	-	60	-	23	-	38	-	61
สาขางานอิเล็กทรอนิกส์อุตสาหกรรม	-	24	-	34	-	58	-	14	-	42	-	56
สาขางานเทคนิคการผลิต	-	28	-	21	-	49	-	24	-	44	-	68
สาขางานเทคนิคการเชื่อม	-	6	-	-	-	6	-	6	-	8	-	14
รวม	-	94	-	126	-	220	-	97	-	163	-	260
ประเภทวิชาบริหารธุรกิจ												
สาขางานการบัญชี	55	-	36	-		91	48	20	61	-	109	20
สาขางานคอมพิวเตอร์ธุรกิจ	36	-	30	-		66	1	36	41	-	42	36
รวม	91	-	-	-		157	49	56	102	-	151	56
รวมทั้งสิ้น	91	94	66	126		377	49	153	102	163	151	467

การใช้จ่ายเงินงบประมาณที่ได้รับจัดสรร ประจำปีงบประมาณ พ.ศ. 2558

วิทยาลัยการอาชีพสตึก

ที่	รายการ	งบประมาณ ที่ได้รับจัดสรร	งบประมาณ ที่ใช้	งบประมาณ คงเหลือ	% การ เบิกจ่าย
งบดำเนินงาน					
1	งบ ปวช.	4,437,000.00	4,436,999.99	0.01	100.00
2	งบระยะสั้น	998,400.00	998,400.00	0	100.00
3	งบ ปวส.	1,550,600.00	1,550,587.97	12.03	100.00
	รวม	6,986,000.00	6,985,987.96	12.04	100.00
งบรายจ่ายอื่น					
1	ชุดฝึกเครื่องยนต์แก๊สโซลีนจังหวัดบุรีรัมย์	80,000.00	80,000.00	0	100.00
2	ค่าใช้จ่ายโครงการส่งเสริมประสิทธิภาพการสอนครูอาชีพศึกษา	189,600.00	189,600.00	0	100.00
3	ค่าใช้จ่ายโครงการจัดหาบุคลากรสนับสนุนเพื่อคืนครูให้นักเรียน	176,400.00	176,400.00	0	100.00
4	ค่าใช้จ่ายโครงการเสริมการประกอบอาชีพอิสระในกลุ่มผู้เรียนอาชีพศึกษา	160,000.00	160,000.00	0	100.00
5	ค่าใช้จ่ายโครงการขยายบทบาทศูนย์ซ่อมสร้างเพื่อชุมชน (Fix it)	659,000.00	659,000.00	0	100.00
6	ค่าใช้จ่ายโครงการเตรียมความพร้อมสู่ประชาคมอาเซียน	630,000.00	630,000.00	0	100.00
7	ค่าใช้จ่ายโครงการลดปัญหาการออกกลางคันของผู้เรียนอาชีพศึกษา	100,000.00	100,000.00	0	100.00
8	โครงการการขยายโอกาสทางการศึกษาวิชาชีพและพัฒนา	300,000.00	300,000.00	0	100.00
9	ค่าใช้จ่ายโครงการผลิต พัฒนา เสริมสร้างคุณภาพชีวิตครู คณาจารย์	81,000.00	81,000.00	0	100.00
10	ค่าใช้จ่ายโครงการยกระดับคุณภาพการจัดการอาชีวศึกษาทวิภาคี	20,000.00	20,000.00	0	100.00
11	ค่าใช้จ่ายโครงการจัดศูนย์ฝึกอบรมอาชีพในสถานศึกษาอาชีวศึกษาเพื่อการพัฒนา	227,500.00	227,499.30	0.70	100.00
12	ค่าใช้จ่ายโครงการอาชีวะพัฒนา	500,000.00	500,000.00	0	100.00

ที่	รายการ	งบประมาณ ที่ได้รับจัดสรร	งบประมาณ ที่ใช้	งบประมาณ คงเหลือ	% การ เบิกจ่าย
13	ค่าใช้จ่ายโครงการเพิ่มขีดความสามารถทางภาษาสำหรับนักเรียนนักศึกษา	28,000.00	28,000.00	0	100.00
14	ค่าใช้จ่ายโครงการเสริมสร้างคุณธรรมจริยธรรมและธรรมาภิบาลในสถานศึกษา	20,000.00	20,000.00	0	100.00
รวม		3,171,500.00	3,171,499.30	0.00	100.00
งบอุดหนุนฯ					
1	ค่าจัดการเรียนการสอน	7,424,300.00	7,424,300.00	0	100.00
2	ค่าหนังสือ	2,542,000.00	2,542,000.00	0	100.00
3	ค่าอุปกรณ์	584,660.00	584,660.00	0	100.00
4	ค่าเครื่องแบบ	1,215,900.00	1,215,900.00	0	100.00
5	ค่ากิจกรรม	1,207,450.00	1,207,450.00	0	100.00
6	กิจกรรมองค์การวิชาชีพอุตสาหกรรม	42,000.00	42,000.00	0	100.00
7	ทุนราชกุมารี ปวช.	15,000.00	15,000.00	0	100.00
8	ทุนราชกุมารี ปวส.	15,000.00	15,000.00	0	100.00
9	เงินอุดหนุนการหารายได้ระหว่างเรียนของนักเรียนนักศึกษาที่ยากจน	128,000.00	128,000.00	0	100.00
10	เงินอุดหนุนโครงการเสริมสร้างนวัตกรรมการพัฒนาเทคโนโลยีสิ่งประดิษฐ์	153,000.00	153,000.00	0	100.00
11	เงินอุดหนุนเป็นค่าเครื่องมือประจำตัวผู้เรียนอาชีวศึกษา	883,000.00	883,000.00	0	100.00
รวม		14,210,310.00	14,210,310.00	0.00	100.00
เงินรายได้สถานศึกษา					
1	เงินรายได้สถานศึกษา	2,066,626.50		2,066,626.50	

สรุปรายละเอียดการจัดซื้อวัสดุสำนักงาน
วิทยาลัยการอาชีพสตึก

ที่	ฝ่าย/งาน	งบประมาณ ที่ได้รับจัดสรร	งบประมาณ ที่ใช้	งบประมาณ คงเหลือ	% การ เบิกจ่าย
1	วัสดุสำนักงานฝ่ายบริหารทรัพยากร	100,000	186,177	-86,177	100
2	วัสดุสำนักงานฝ่ายแผนงานและความร่วมมือ	100,000	87,232	12,768	87.23
3	วัสดุสำนักงานฝ่ายวิชาการ	100,000	53,915	46,085	53.92
4	วัสดุสำนักงานฝ่ายกิจการฯ	100,000	57,866	42,134	57.87
	รวม	400,000	385,190	14,810	96.30

สรุปรายงานการใช้จ่ายงบประมาณประจำปี พ.ศ. 2558 (1 ตุลาคม 2557 - 30 กันยายน 2558)

วิทยาลัยการอาชีพสตึก

รายการ	งปม. ที่ได้ จัดสรร ปี 2558	% การ เบิกจ่าย	ภาคเรียนที่ 2/2557				ภาคเรียนที่ 1/2559			
			งปม.ที่ ได้รับจัดสรร	งปม.ที่ใช้	คงเหลือ	% การ เบิกจ่าย	งปม.ที่ ได้รับจัดสรร	งปม.ที่ใช้	คงเหลือ	% การ เบิกจ่าย
วัสดุฝึกแผนกวิชา ระดับ ปวช.										
ประเภทวิชาอุตสาหกรรม										
สาขางานยานยนต์	165,200	99.05	81,900	80,330	1,570	98.08	83,300	83,300	0	100
สาขางานไฟฟ้ากำลัง	63,000	82.91	32,550	26,575	5,975	81.64	30,450	25,658	4,792	84.26
สาขางานอิเล็กทรอนิกส์	95,900	92.86	52,150	45,305	6,845	86.87	43,750	43,750	0	100.00
สาขางานเชื่อมโลหะ	23,450	99.98	9,800	9,795	5	99.95	13,650	13,650	0	100.00
สาขางานเครื่องมือกล	118,650	99.88	58,800	58,654	146	99.75	59,850	59,850	0	100.00
เทคนิคพื้นฐาน	162,050	90.88	78,050	70,668	7,382	90.54	84,000	76,605	7,395	91.20
ประเภทวิชาพาณิชยกรรม										
สาขางานบัญชี	87,800	64.89	49,600	18,775	30,825	37.85	38,200	38,200	0	100.00
สาขางานบัญชี (MEP)	21,600	100	8,800	8,800	0	100.00	12,800	12,800	0	100.00
สาขางานคอมพิวเตอร์ธุรกิจ	76,000	99.68	39,600	39,453	147	99.63	36,400	36,302	98	99.73
แผนกวิชาสามัญสัมพันธ์	60,000	88.93	30,000	30,000	0	100.00	30,000	23,355	6,645	77.85
รวมวัสดุฝึกแผนก ระดับ ปวช.	873,650	91.78	441,250	388,355	52,895	88.01	432,400	413,470	18,930	95.62

สรุปรายงานการใช้จ่ายงบประมาณประจำปี พ.ศ. 2558 (1 ตุลาคม 2557 - 30 กันยายน 2558)

วิทยาลัยการอาชีพสตึก

รายการ	งปม. ที่ได้ จัดสรร ปี 2558	% การ เบิกจ่าย	ภาคเรียนที่ 2/2557				ภาคเรียนที่ 1/2559			
			งปม.ที่ ได้รับจัดสรร	งปม.ที่ใช้	คงเหลือ	% การ เบิกจ่าย	งปม.ที่ ได้รับจัดสรร	งปม.ที่ใช้	คงเหลือ	% การ เบิกจ่าย
วัสดุฝึกแผนกวิชา ระดับ ปวส.										
ประเภทวิชาอุตสาหกรรม										
สาขางานเทคนิคยานยนต์	34,800	83.19	18,800	17,650	1,150	93.88	16,000	11,300	4,700	70.63
สาขางานติดตั้งไฟฟ้ากำลัง	38,400	44.74	24,000	17,182	6,818	71.59	14,400	0	14,400	0
สาขางานอิเล็กทรอนิกส์อุตสาหกรรม	40,800	67.65	23,200	10,000	13,200	43.10	17,600	17,600	0	100
สาขางานเทคนิคการเชื่อม	8,800	99.55	2,400	2,400	0	100.00	6,400	6,360	40	99.38
สาขางานเทคนิคการผลิต	38,800	100	19,600	19,600	0	100.00	19,200	19,200	0	100
ประเภทวิชาพาณิชยกรรม										
สาขางานบัญชี	55,800	99.91	27,300	27,250	50	99.82	28,500	28,500	0	100
สาขางานคอมพิวเตอร์กราฟฟิก	42,600	99.65	19,800	19,770	30	99.85	22,800	22,681	119	99.48
รวมวัสดุฝึกแผนก ระดับ ปวส.	260,000	84.42	135,100	113,852	21,248	84.27	124,900	105,641	19,259	84.58

สรุปโครงการพัฒนาสถานศึกษา ประจำปีงบประมาณ 2558

ที่	งาน/โครงการ	งบจัดสรร	จ่ายจริง	ร้อยละของงบจัดสรร
ฝ่ายแผนงานและความร่วมมือ				
1	โครงการพัฒนาระบบประกันคุณภาพการประเมินคุณภาพภายในสถานศึกษา ประจำปีการศึกษา 2557	10,000	5,100	51
2	โครงการจัดทำแผนปฏิบัติการประจำปีงบประมาณ 2557	16,000	4,884	31
3	โครงการสัมมนาสถานประกอบการเพื่อพัฒนาความร่วมมือในการจัดการอาชีวศึกษา	50,000	50,000	100
4	โครงการสัมมนาเชิงปฏิบัติการงานวิจัย เพื่อพัฒนาการเรียนการสอน	30,000	9,150	31
5	โครงการสถานศึกษาเพื่อรับรางวัลพระราชทาน	150,000	100,000	67
ฝ่ายบริหารทรัพยากร				
1	โครงการมอบใบประกาศนียบัตรผู้สำเร็จการศึกษา ประจำปีการศึกษา 2557	23,000	26,925	100
2	โครงการรับสมัครนักศึกษาใหม่ ประจำปีการศึกษา 2558	22,000	3,195	15
3	โครงการพัฒนาบุคลากร	300,000	250,000	83
4	โครงการปรับปรุงพัฒนาอาคารสถานที่สู่ความเป็นเลิศทางการศึกษา	1,053,060	1,000,000	95
ฝ่ายพัฒนากิจการนักเรียน นักศึกษา				
1	โครงการพัฒนาศักยภาพและบทบาทหน้าที่ครูที่ปรึกษา	20,000	20,000	100
ฝ่ายวิชาการ				
1	โครงการนิเทศแผนกวิชา	1,000	1,000	100
2	โครงการอบรมเขียนแผนการจัดการเรียนรู้ มุ่งเน้นสมรรถนะอาชีพและบูรณาการปรัชญาของเศรษฐกิจพอเพียง 3D	20,000	16,226	81
4	โครงการพัฒนาห้องทำงานปฏิบัติงานสื่อการเรียนการสอน	100,000	100,000	100
5	โครงการพัฒนาครูด้านการเรียนการสอน (อบรม การทำสื่อการเรียนการสอน)	10,000	10,000	100
6	โครงการสร้างระบบ E-learnin ด้วย moodle	9,655	6,570	68
7	โครงการทดสอบมาตรฐานวิชาชีพ ปีการศึกษา 2557	9,500	9,500	100
8	โครงการทดสอบ Pre V-Net 2557	5,000	5,000	100
9	โครงการทดสอบ V-Net 2557	5,000	5,000	100
10	โครงการทดสอบปลายภาค ปีการศึกษา 2558	10,000	9,990	99
11	โครงการปฐมนิเทศนักศึกษาหลักสูตรอาชีวศึกษาระบบทวิภาคีออกฝึกอาชีพ	3,250	3,200	98
12	โครงการสัปดาห์ห้องสมุด ประจำปีการศึกษา 2558	5,000	5,000	100
13	โครงการพัฒนาคอมพิวเตอร์เพื่อการสืบค้นภายในห้องสมุด	16,300	13,900	85
14	โครงการอบรมภาษาอังกฤษเพื่อเตรียมความพร้อมสู่ประชาคมอาเซียน ประจำปีงบประมาณ 2558	23,126	23,126	100

ที่	งาน/โครงการ	งบจัดสรร	จ่ายจริง	ร้อยละของงบจัดสรร
แผนกวิชา				
1	โครงการซ่อมบำรุงครุภัณฑ์เครื่องพิมพ์ดีด แผนกวิชาการบัญชี	30,000	30,000	100
2	โครงการพัฒนาแผนกวิชาการบัญชีสู่ความเป็นเลิศ	100,000	100,000	100
3	โครงการสานสัมพันธ์วันปีใหม่ แผนกวิชาการบัญชี ประจำปี 2558	8,830	8,830	100
4	โครงการพัฒนาผู้เรียนการฝึกอบรมเชิงปฏิบัติการเทคโนโลยียานยนต์สมัยใหม่	3,200	3,405	100
5	โครงการพัฒนาแผนกวิชาช่างกลโรงงานสู่ความเป็นเลิศ ประจำปีการศึกษา 58	20,000	62,550	100
6	โครงการพัฒนาแผนกวิชาเทคนิคพื้นฐาน	31,000	31,000	100
7	โครงการปรับปรุงและพัฒนาแผนกวิชาไฟฟ้ากำลัง ประจำปีงบประมาณ 2558	200,000	200,000	100
8	โครงการพัฒนาแผนกวิชาช่างเชื่อมโลหะ	30,000	30,000	100
9	โครงการพัฒนาแผนกวิชาสามัญสัมพันธ์	65,000	65,000	100

สรุปแผนการจัดกิจกรรมพัฒนาคุณภาพผู้เรียน ประจำปีงบประมาณ 2558

โครงการสนับสนุนการจัดการศึกษาโดยไม่เสียค่าใช้จ่าย 15 ปี

1. กิจกรรมวิชาการ		งบจัดสรร บาท	จ่ายจริง บาท	ร้อยละของ งบจัดสรร
1	โครงการแข่งขันกีฬาภายใน วิทยาลัยการอาชีพสตึก ประจำปีการศึกษา 2557	25,000	48,750	100
2	โครงการแข่งขันกีฬาระดับอาชีวศึกษาจังหวัดบุรีรัมย์ ประจำปีการศึกษา 2558	30,000	70,560	100
3	โครงการแข่งขันกีฬาระดับภาคตะวันออกเฉียงเหนือ ประจำปีการศึกษา 2558	80,000	231,480	100
4	โครงการปฐมนิเทศนักเรียน นักศึกษาใหม่ ประจำปีการศึกษา 2558	15,000	129,165	100
5	โครงการแข่งขันกีฬานักศึกษาเทียบโอนประสบการณ์ฯ	1,250	960	77
6	โครงการดูแลสภาพแวดล้อมในสถานศึกษา	2,500	860	34
7	โครงการต่อต้านยาเสพติดในสถานศึกษา	2,000	840	42
8	โครงการประชุมเครือข่ายผู้ปกครอง นักเรียน นักศึกษา	20,000	34,880	100
9	โครงการวันเอดส์โลก	2,800	2,600	93
10	โครงการรักปลอดภัยในวัยรุ่น	2,800	2,500	89
11	โครงการตรวจสอบสุขภาพนักเรียน 1/2558	5,000	51,150	100
12	โครงการงดสูบบุหรี่โลก 1/2558	1,500	1,500	100
13	โครงการจัดทำคู่มือนักเรียน นักศึกษา ประจำปีการศึกษา 2558	10,000	60,900	100
14	โครงการติดตามผู้สำเร็จการศึกษาและภาวะผู้มีงานทำ	7,000	8,450	100
15	โครงการแนะแนวการศึกษาต่อนักเรียน นักศึกษาใหม่ ประจำปีการศึกษา 2558	71,200	78,700	100
16	โครงการวันคริสต์มาส	8,000	8,000	100
17	โครงการวันวิทยาศาสตร์	8,000	8,000	100
18	โครงการช่างเชื่อมอาสาพัฒนาชุมชน	880	880	100
19	โครงการสุสันต์วันปีใหม่น้องพี แผนกวิชาคอมพิวเตอร์ธุรกิจ	7,000	7,290	100
2. กิจกรรมคุณธรรม จริยธรรม				
1	โครงการวันปิยมหาราช ประจำปี 2557	2,000	1,500	75
2	โครงการวันพ่อแห่งชาติ ประจำปี 2557	2,500	1,100	44
3	โครงการวันเด็กแห่งชาติ ประจำปี 2558	7,500	7,650	100
4	โครงการเดินทางไกล เข้าค่ายพักแรม และประดับแถบ 3 สี ประจำปีการศึกษา 2557	30,000	139,878	100
5	โครงการเข้าค่ายลูกเสือระดับชาติ ประจำปีการศึกษา 2557	15,000	40,663	100
6	โครงการวันไหว้ครู ประจำปีการศึกษา 2558	15,000	51,785	100
7	โครงการวันคล้ายวันสถาปนาคณะลูกเสือแห่งชาติ ประจำปี 2558	3,500	360	10
8	โครงการเตรียมความพร้อมรับลูกเสือ "ประดับแถบ 2 สี" ประจำปี 2558	3,000	6,760	100

2. กิจกรรมคุณธรรม จริยธรรม (ต่อ)		งบจัดสรร บาท	จ่ายจริง บาท	ร้อยละของ งบจัดสรร
9	โครงการรณรงค์ห้าห่วงเพชร เทศกาลสงกรานต์ ประจำปี 2558	4,000	7,000	100
10	โครงการวันวิสาขบูชา ประจำปี 2558	3,500	3,500	100
11	โครงการกิจกรรมวันสุนทรภู่ ประจำปี 2558	8,000	5,900	74
12	โครงการกิจกรรมวันภาษาไทย ประจำปี 2558	8,000	8,000	100
3. กิจกรรมศึกษาดูงานในสถานประกอบการ				
1	โครงการศึกษาดูงานเพื่อการเรียนรู้โลกอาชีพในสถานศึกษาและสถานประกอบการ แผนกวิชาการบัญชี	33,000	33,000	100
2	โครงการศึกษาดูงานนักศึกษาใหม่แผนกวิชาการบัญชี	40,000	40,000	100
3	โครงการศึกษาดูงานในสถานประกอบการของนักศึกษาใหม่ แผนกวิชาช่างยนต์	17,680	17,680	100
4	โครงการเปิดโลกทัศน์สู่ประชาคมอาเซียน แผนกวิชาช่างยนต์	24,000	24,000	100
5	โครงการศึกษาดูงานในสถานประกอบการของนักศึกษาใหม่ แผนกวิชาอิเล็กทรอนิกส์	13,000	13,000	100
6	โครงการศึกษาดูงานนักศึกษาใหม่ เปิดโลกกว้างสู่เส้นทางการเรียนรู้ สู่ประตูอาเซียน แผนกวิชาช่างกลโรงงาน	15,000	14,500	97
7	โครงการศึกษาดูงาน แผนกวิชาช่างกลโรงงาน	20,000	20,000	100
8	โครงการศึกษาดูงานในสถานประกอบการเปิดโลกกว้างสู่เส้นทางการเรียนรู้แผนกวิชา ไฟฟ้ากำลัง	11,500	11,500	100
9	โครงการศึกษาดูงานนักศึกษาใหม่ เปิดโลกกว้างสู่เส้นทางการเรียนรู้ สู่ประตูอาเซียน แผนกวิชาช่างเชื่อม	10,000	10,000	100
10	โครงการศึกษาดูงานในสถานประกอบการ แผนกวิชาคอมพิวเตอร์ธุรกิจ	26,850	26,850	100

คณะกรรมการจัดทำเอกสาร
สรุปแผนปฏิบัติการ ประจำปีงบประมาณ 2558
วิทยาลัยการอาชีพสตึก

1. ที่ปรึกษาคณะทำงาน

1.1 นายระเบียบ	เที่ยงธรรม	ผู้อำนวยการวิทยาลัยการอาชีพสตึก
1.2 นายธีรกรณ์	พรเสนา	รองผู้อำนวยการฝ่ายบริหารทรัพยากร
1.3 นางชุตินุญา	อัยยะ	รองผู้อำนวยการฝ่ายวิชาการ
1.4 นายปิ่นนัท	เพียรการ	รองผู้อำนวยการฝ่ายพัฒนากิจการนักเรียน นักศึกษา
1.5 นายวิรัช	สุวรรณทา	รองผู้อำนวยการฝ่ายแผนงานและความร่วมมือ

2. ที่ปรึกษาคณะทำงาน

2.1 นายวิรัช	สุวรรณทา	รองผู้อำนวยการฝ่ายแผนงานและความร่วมมือ
2.2 นางจิราภรณ์	งามชื่น	หัวหน้างานวางแผนและงบประมาณ
2.3 นายอัสนี	บุญจนะเคราะห์กุล	เจ้าหน้าที่งานวางแผนและงบประมาณ
2.4 นางนิกุล	สุศรีพันธ์	เจ้าหน้าที่งานวางแผนและงบประมาณ