



แผนปฏิบัติการ



ประจำปีงบประมาณ 2557



เอกลักษณ์ของวิทยาลัยฯ : บริการวิชาชีพสู่ชุมชน สร้างคนสู่อาชีพ
อัตลักษณ์ของวิทยาลัยฯ : จิตบริการ สู่สังคมอาชีพ

งานวางแผนและงบประมาณ ฝ่ายแผนงานและความร่วมมือ
วิทยาลัยการอาชีพสตึก จังหวัดบุรีรัมย์
สำนักงานคณะกรรมการการอาชีวศึกษา
กระทรวงศึกษาธิการ

ปรัชญาของเศรษฐกิจพอเพียง

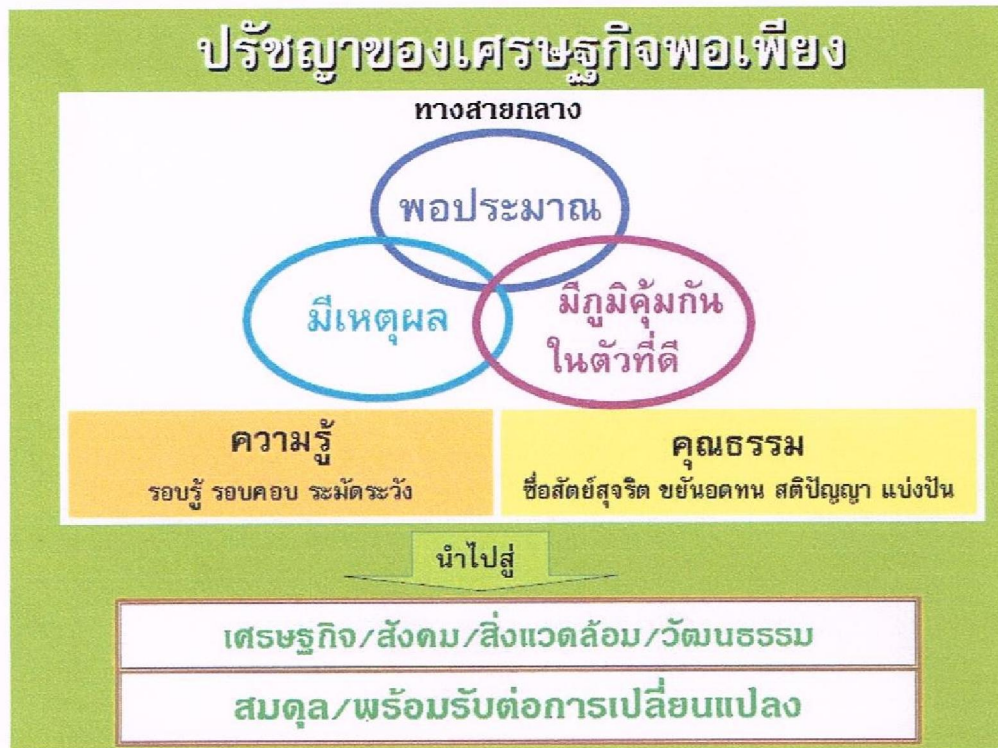

วิทยาลัยการอาชีพสตึก

อาชีวศึกษาจังหวัดบุรีรัมย์

สำนักงานคณะกรรมการการอาชีวศึกษา

กระทรวงศึกษาธิการ

คำนำ

แผนปฏิบัติการประจำปีงบประมาณ 2557 เป็นส่วนหนึ่งของมาตรฐานการปฏิบัติงานของวิทยาลัยการอาชีพสตึก และการบริหารงานอย่างเป็นระบบ ถือเป็นเครื่องมือสำคัญที่จะช่วยให้การพัฒนาการศึกษาของสถานศึกษาเกิดประสิทธิภาพและประสิทธิผล และสามารถใช้เป็นแนวทางและคู่มือการปฏิบัติงานที่สอดคล้องกับวิสัยทัศน์ พันธกิจ เป้าหมายของสถานศึกษา นโยบาย ยุทธศาสตร์ของสถานศึกษาและสำนักงานคณะกรรมการการอาชีวศึกษา มาตรฐานการอาชีวศึกษา

วิทยาลัยการอาชีพสตึก ขอขอบพระคุณ คณะกรรมการบริหารสถานศึกษาและคณะกรรมการวิทยาลัย ที่ได้ให้ข้อเสนอแนะและให้ความเห็นชอบในการจัดทำแผนปฏิบัติการประจำปี 2557 ในครั้งนี้ ตลอดจน คณะกรรมการฯ คณะทำงานและบุคลากรที่มีส่วนเกี่ยวข้องที่ได้ร่วมกันปฏิบัติงานจัดทำแผนปฏิบัติการประจำปีงบประมาณ 2557 ให้สำเร็จลุล่วงไปได้ด้วยดี มา ณ โอกาสนี้ด้วย



(นายระเบียบ เทียงธรรม)

ผู้อำนวยการวิทยาลัยการอาชีพสตึก

ตุลาคม 2556

สารบัญ

	หน้า
คำนำ	
สารบัญ	
โครงสร้างการบริหารสถานศึกษา	1
วิสัยทัศน์ พันธกิจ ของสำนักงานคณะกรรมการการอาชีวศึกษา	2
สรุปผลการดำเนินงานของสถานศึกษา ปีงบประมาณ 2556	3
วิสัยทัศน์ พันธกิจ ปรัชญาของสถานศึกษา	58
ข้อมูลสถานศึกษา	59
ขนาดและที่ตั้ง	62
อาคารและสิ่งปลูกสร้าง	67
ข้อมูลบุคลากร	70
ข้อมูลนักเรียน นักศึกษา/แผนการรับนักเรียน นักศึกษา	71
ประมาณการรายรับ-รายจ่าย เงินงบประมาณ 2557	78
ประมาณการรายรับ-รายจ่าย เงินอุดหนุน 2557	81
ประมาณการรายรับ-รายจ่าย เงินรายได้สถานศึกษา (บกศ.) 2557	83
สรุปบทนำรายจ่าย จำแนกตามแผนงบประมาณ/ผลผลิต 2557	84
โครงการสนับสนุนการจัดการศึกษา โดยไม่เสียค่าใช้จ่าย 15 ปี ประจำปีงบประมาณ 2557	88
โครงการแต่ละฝ่าย ประจำปีงบประมาณ 2557	
ฝ่ายแผนงานและความร่วมมือ	95
ฝ่ายบริหารทรัพยากร	96
ฝ่ายวิชาการ	97
แผนกวิชา	98
การจัดสรรวัสดุฝึกแผนกวิชา	
ประจำปีภาคเรียนที่ 2/2556	99
ประจำปีภาคเรียนที่ 1/2557	102
รายการครุภัณฑ์ ประจำปีงบประมาณ 2557	105
ภาคผนวก	

โครงสร้างการบริหารสถานศึกษา

วิทยาลัยการอาชีพสตึก

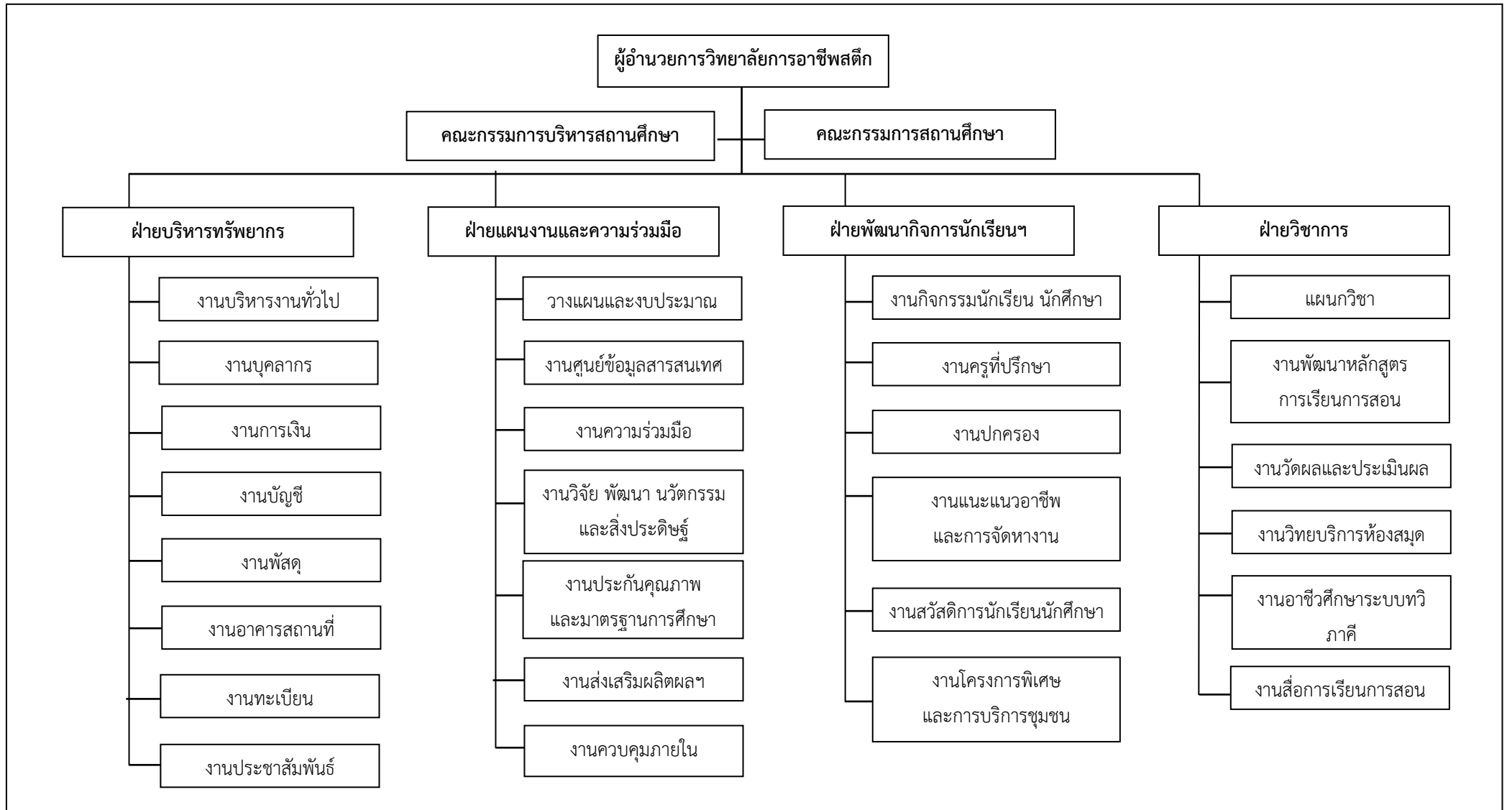

วิสัยทัศน์ ภารกิจ พันธกิจ ของสำนักงานคณะกรรมการการอาชีวศึกษา

วิสัยทัศน์

สำนักงานคณะกรรมการการอาชีวศึกษา เป็นผู้นำในการจัดการศึกษาสายอาชีพ เพื่อเป็นพลังขับเคลื่อน เศรษฐกิจและสังคม เพิ่มขีดความสามารถในการแข่งขันของประเทศและภูมิภาค

ภารกิจ

จัดและส่งเสริมการอาชีวศึกษาและการฝึกอบรมอาชีพ โดยคำนึงถึงคุณภาพและความเป็นเลิศทางวิชาชีพ

พันธกิจ

1. จัดและส่งเสริมการอาชีวศึกษาให้มีคุณภาพมาตรฐาน
2. ยกกระดับคุณภาพและมาตรฐานกำลังคนสายอาชีพสู่สากล
3. ขยายโอกาสทางการศึกษาสายอาชีพให้ทั่วถึง เสมอภาค
4. เป็นแกนกลางในการจัดอาชีวศึกษาระดับฝีมือ เทคนิค และ เทคโนโลยี
5. สร้างเครือข่ายความร่วมมือและการมีส่วนร่วม
6. วิจัย สร้างนวัตกรรม จัดการองค์ความรู้ เพื่อการพัฒนาอาชีพ
7. ส่งเสริม/พัฒนาครูและบุคลากรอาชีวศึกษาให้เป็นเลิศ

สรุปผลการดำเนินงานของสถานศึกษา

ในปีงบประมาณ 2556 วิทยาลัยการอาชีพสตึก ได้รับการจัดสรรงบประมาณ เพื่อดำเนินการขับเคลื่อนผลผลิต โครงการเทียบเท่าผลผลิต ยุทธศาสตร์ของสำนักงานคณะกรรมการการอาชีวศึกษา นโยบายกระทรวงศึกษาธิการและรัฐบาล ให้บรรลุเป้าหมาย และเป้าประสงค์ที่ตั้งไว้ จากการดำเนินการตามภารกิจดังกล่าว สรุปผลได้ ดังรายละเอียดต่อไปนี้

งบประมาณประจำปี 2556

วิทยาลัยการอาชีพสตึก

ได้รับการจัดสรรงบประมาณตามแผนงาน/ผลผลิต/โครงการ

แผนงาน/ผลผลิต/โครงการ	เงิน งบประมาณ	รวม
1. แผนงานสร้างและกระจายโอกาสทางการศึกษาให้ทั่วถึงและเป็นธรรม		
งบบุคลากร		6,957,259
เงินเดือนข้าราชการ	5,131,189.01	
เงินเดือนพนักงานราชการ	1,826,070	
งบดำเนินงาน		
โครงการที่ 1 โครงการศูนย์ฝึกอาชีพเพื่อชุมชน (Fix it Center)	1,198,000	
โครงการที่ 2 โครงการศูนย์บ่มเพาะผู้ประกอบการอาชีวศึกษาแบบครบวงจร	160,000	
โครงการที่ 3 โครงการลดปัญหาการออกกลางคันของผู้เรียนอาชีวศึกษา	425,000	
โครงการที่ 4 โครงการส่งเสริมการมีงานทำของผู้สำเร็จอาชีวศึกษา	20,000	
เรียนจบ พบบงาน		
โครงการที่ 5 โครงการหารายได้ระหว่างเรียน	78,000	
ผลผลิต : เป้าหมายผู้สำเร็จการศึกษา		6,433,400
ผลผลิตที่ 1 ผู้สำเร็จการศึกษาระดับประกาศนียบัตรวิชาชีพ (ปวช.)	3,307,800	
ผลผลิตที่ 2 ผู้สำเร็จการศึกษาระดับประกาศนียบัตรวิชาชีพชั้นสูง (ปวส.)	1,288,000	
ผลผลิตที่ 3 ผู้รับบริการฝึกอบรมและพัฒนาวิชาชีพระยะสั้น	1,090,500	
ค่าสาธารณูปโภค	350,000	
งบดำเนินงาน อศจ.บุรีรัมย์	215,000	
โครงการอาชีวร่วมด้วยช่วยประชาชน	58,500	
โครงการแข่งขันกีฬาอาชีวะเกมส์	40,000	
ค่าใช้จ่ายในการตรวจประเมินคุณภาพภายในฯ	33,600	
อาชีวศึกษาระบบทวิภาคี	40,000	
ค่าใช้จ่ายในการรวบรวมผลการดำเนินงาน อศจ.บุรีรัมย์	10,000	
งบลงทุน		18,707,879
ครุภัณฑ์		
- ชุดปฏิบัติการ Internet	1,980,000	
- ชุดปฏิบัติการระบบคอมพิวเตอร์เครือข่าย	1,500,000	
- ออสซิลโลสโคป 2 เส้นภาพขนาด 20 MHz	250,000	
- เครื่องกำเนิดสัญญาณความถี่	350,000	

แผนงาน/ผลผลิต/โครงการ	เงิน งบประมาณ	รวม
- เครื่องคอมพิวเตอร์สำหรับงานประมวลผลฯ	310,000	
- เครื่องคอมพิวเตอร์สำหรับประมวลผล อิเล็กทรอนิกส์	329,000	
สิ่งก่อสร้าง		
- อาคารโรงฝึกงานजू	6,000,000	
- อาคารศูนย์วิทยบริการ	7,988,879	
งบรายจ่ายอื่น		3,003,500
ค่าใช้จ่ายโครงการเตรียมความพร้อมสู่ประชาคมอาเซียน	400,000	
โครงการบ่มเพาะผู้ประกอบการอาชีวศึกษา	160,000	
โครงการสร้างเครือข่ายอาชีวศึกษา	295,000	
ค่าใช้จ่ายเสริมสร้างคุณธรรมจริยธรรมฯ	40,000	
โครงการส่งเสริมการมีงานทำของผู้สำเร็จการศึกษา เรียนจบ พบบงาน	20,000	
โครงการส่งเสริมทักษะวิชาชีพเพื่อเป็นมืออาชีพและความเป็นเลิศฯ	465,500	
โครงการลดปัญหาการออกกลางคันฯ	425,000	
โครงการขยายบทบาทศูนย์ซ่อมสร้างเพื่อชุมชน (Fix-it-center)	1,198,000	
งบอุดหนุน		253,000
- เงินอุดหนุนทุนการศึกษาเฉลิมราชกุมารี (ปวช.)	15,000	
- เงินอุดหนุนทุนการศึกษาเฉลิมราชกุมารี (ปวส.)	30,000	
- เงินอุดหนุนรายได้ระหว่างเรียน	78,000	
- คุณธรรมนำความรู้	85,000	
- กิจกรรมองค์การวิชาชีพฯ	45,000	
รวมแผนงานที่ 1		35,355,038
2. แผนงาน : สนับสนุนการจัดการศึกษาตั้งแต่ปฐมวัยจนจบการศึกษาขั้นพื้นฐาน		
โครงการที่ 1 โครงการสนับสนุนค่าใช้จ่ายในการจัดการศึกษาตั้งแต่อนุบาลจนจบการศึกษาขั้นพื้นฐาน		
ค่าจัดการเรียนการสอน	6,320,500	
ค่านั่งสือเรียน	2,191,000	
ค่าอุปกรณ์การเรียน	503,930	
ค่าเครื่องแบบ	997,200	
ค่ากิจกรรมพัฒนาผู้เรียน	1,040,725	
รวมแผนงานที่ 2		11,053,355

แผนงาน/ผลผลิต/โครงการ	เงิน งบประมาณ.	รวม
3. แผนงาน : แก้ไขปัญหาและพัฒนาจังหวัดชายแดนภาคใต้		
โครงการที่ 1 โครงการพัฒนาการศึกษาในจังหวัดชายแดนภาคใต้	-	
รวมแผนงานที่ 3		-
4. แผนงาน : พัฒนาความสัมพันธ์และพัฒนาความร่วมมือกับประเทศในภูมิภาค		
โครงการที่ 1 โครงการเตรียมความพร้อมสู่ประชาคมอาเซียน	400,000	
รวมแผนงานที่ 4		400,000
5. แผนงาน : ป้องกันและปราบปรามการทุจริต		
โครงการที่ 1 โครงการเสริมสร้างคุณธรรม จริยธรรมและธรรมาภิบาล	40,000	
ในสถานศึกษา		
รวมแผนงานที่ 5		40,000
6. แผนงาน : ส่งเสริมและสนับสนุนการวิจัยผลงานวิจัยเพื่อถ่ายทอดเทคโนโลยี		
โครงการที่ 1 โครงการเสริมสร้างนวัตกรรมการพัฒนาเทคโนโลยีสิ่งประดิษฐ์	160,400	
ของคนรุ่นใหม่และหุ่นยนต์อาชีวศึกษา		
รวมแผนงานที่ 5		160,400
รวมทั้งสิ้น		47,008,793

ผลสัมฤทธิ์ของการดำเนินงานตามแผนงาน/ตัวชี้วัดและเกณฑ์ความสำเร็จ ขององค์กร

ประจำปีงบประมาณ 2556

แผนงานที่ 1 สร้างและกระจายโอกาสทางการศึกษาให้ทั่วถึงและเป็นธรรม

สรุปดังนี้

ผลผลิตหลัก

จำนวน 3 ผลผลิต งบประมาณ 5,686,300 บาท
ปีการศึกษา 2555 (1 ต.ค. 55 – 30 ก.ย. 56)

ผลผลิตที่ 1	ผู้สำเร็จการศึกษาระดับประกาศนียบัตรวิชาชีพ	3,307,800 บาท
ผลผลิตที่ 2	ผู้สำเร็จการศึกษาระดับประกาศนียบัตรวิชาชีพชั้นสูง	1,288,000 บาท
ผลผลิตที่ 3	ผู้รับบริการการฝึกอบรมและพัฒนาวิชาชีพระยะสั้น	1,090,500 บาท
โครงการที่ 1	โครงการศูนย์ฝึกอาชีพเพื่อชุมชน (Fix it center)	1,198,000 บาท
โครงการที่ 2	โครงการศูนย์บ่มเพาะผู้ประกอบการอาชีวศึกษาแบบครบวงจร	160,000 บาท
โครงการที่ 3	โครงการลดปัญหาการออกกลางคันของผู้เรียนอาชีวศึกษา	425,000 บาท
โครงการที่ 4	โครงการส่งเสริมการมีงานทำของผู้สำเร็จอาชีวศึกษา เรียนจบ พบบงาน	20,000 บาท
โครงการที่ 5	โครงการหารายได้ระหว่างเรียน	78,000 บาท

ผลผลิตที่ 1 ผู้สำเร็จการศึกษาระดับประกาศนียบัตรวิชาชีพ (ปวช.)

กิจกรรมหลัก

การจัดการสอนระดับประกาศนียบัตรวิชาชีพ (ปวช.)

ผลสัมฤทธิ์

ผู้เรียนระดับ ปวช.3 จำนวน 205 คน
สำเร็จการศึกษา จำนวน 131 คน
คิดเป็นร้อยละ 63.91

ผลสัมฤทธิ์

ผู้สำเร็จการศึกษาระดับ ปวช. ที่มีคุณภาพมาตรฐานตามที่หลักสูตรกำหนด
จำนวน 205 คน จบ 131 คน คิดเป็นร้อยละ 63.91

ผลสัมฤทธิ์

ผู้เรียนระดับ ปวช. 3 ที่ผ่านการประเมินมาตรฐานวิชาชีพ
จำนวน 205 คน สอบผ่าน จำนวน 169 คน คิดเป็นร้อยละ 82.44

ภาพกิจกรรม

ผลผลิตที่ 1 ผู้สำเร็จการศึกษาระดับประกาศนียบัตรวิชาชีพ (ปวช.)



ผลผลิตที่ 2 ผู้สำเร็จการศึกษาระดับประกาศนียบัตรวิชาชีพชั้นสูง (ปวส.)

กิจกรรมหลัก

การจัดการสอนระดับประกาศนียบัตรวิชาชีพชั้นสูง (ปวส.)

ผลสัมฤทธิ์

ผู้เรียนระดับ ปวส. (ปกติ) จำนวน 155 คน
สำเร็จการศึกษา จำนวน 112 คน
คิดเป็นร้อยละ 72.26

ผู้เรียนระดับ ปวส. (เทียบโอน) จำนวน 106 คน
สำเร็จการศึกษา จำนวน 95 คน
คิดเป็นร้อยละ 90

ผลสัมฤทธิ์

ผู้สำเร็จการศึกษาระดับ ปวส.(ปกติ) มีคุณภาพมาตรฐานตามที่หลักสูตรกำหนดจำนวน 155 คน จบ 112 คน คิดเป็นร้อยละ 72.26

ผู้สำเร็จการศึกษาระดับ ปวส.(เทียบโอน) มีคุณภาพมาตรฐานตามที่หลักสูตรกำหนด จำนวน 106 คน จบ 95 คน คิดเป็นร้อยละ 90

ผลสัมฤทธิ์

ผู้เรียนระดับ ปวส. (ปกติ) ที่ผ่านการประเมินมาตรฐานวิชาชีพ จำนวน 155 คน สอบผ่าน จำนวน 130 คน คิดเป็นร้อยละ 83.88

ผู้เรียนระดับ ปวส. (เที65ยบโอน) ที่ผ่านการประเมินมาตรฐานวิชาชีพ จำนวน 65 คน สอบผ่าน จำนวน 56 คน คิดเป็นร้อยละ 87

ภาพกิจกรรม

ผลผลิตที่ 2 ผู้สำเร็จการศึกษาระดับประกาศนียบัตรวิชาชีพชั้นสูง (ปวส.)



ผลผลิตที่ 3 ผู้รับบริการฝึกอบรมและพัฒนาวิชาชีพพระยะสัน

กิจกรรมหลัก

การให้บริการฝึกอบรมและพัฒนาวิชาชีพพระยะสัน

ผลสัมฤทธิ์

ผู้สำเร็จการฝึกอบรมและพัฒนาอาชีพ จำนวน 259 คน
คิดเป็นร้อยละ 100

ผลสัมฤทธิ์

ผู้สำเร็จการฝึกอบรมและพัฒนาอาชีพที่สามารถนำวิชาชีพ
ไปสร้างอาชีพหรือเพิ่มรายได้ จำนวน 259 คน
คิดเป็นร้อยละ 100

ผลสัมฤทธิ์

ผู้สำเร็จการฝึกอบรมและพัฒนาอาชีพตามหลักสูตรที่กำหนด
จำนวน 259 คน คิดเป็นร้อยละ 100

ภาพกิจกรรม

ผลผลิตที่ 3 ผู้รับบริการฝึกอบรมและพัฒนาวินิจฉัยพระยะสั้นแกนมัธยม

นักเรียนโรงเรียนบ้านดงยายเภา



ภาพกิจกรรม

ผลผลิตที่ 3 ผู้รับบริการฝึกอบรมและพัฒนาวิชาชีพพระยะสันแกนมัธยม
นักเรียนโรงเรียนจุฬาภรณราชวิทยาลัย บุรีรัมย์



โครงการศูนย์ฝึกอาชีพเพื่อชุมชน (Fix it center)

งบประมาณ จำนวน 1,198,000 บาท

กิจกรรมหลัก

4 ภารกิจหลัก ดังนี้

1. ยกระดับช่างชุมชน
2. การซ่อมบำรุงรักษาเครื่องมืออุปกรณ์ประกอบอาชีพและเครื่องใช้ในครัวเรือนให้กับชุมชน
3. การส่งเสริมอาชีพอนามัยและความปลอดภัยในการประกอบอาชีพ
4. การพัฒนานวัตกรรมและต่อยอดเทคโนโลยีผลิตภัณฑ์ชุมชน สร้างมูลค่าเพิ่มผลิตภัณฑ์ชุมชน (OTOP) ส่งเสริมมาตรฐานและการรับรองคุณภาพ

ผลสัมฤทธิ์

1. จำนวนศูนย์ซ่อมสร้างเพื่อชุมชน (Fix it center) ที่สถานศึกษาดำเนินการจัดตั้งในปีงบประมาณ พ.ศ. 2556 จำนวน 4 ศูนย์ 57 หมู่บ้าน ดังนี้
 - 1.1. ศูนย์ อบต.ทะเลเมนชัย จำนวน 18 หมู่บ้าน
 - 1.2. ศูนย์ อบต.ตลาดโพธิ์จำนวน 9 หมู่บ้าน
 - 1.3. ศูนย์ เทศบาลตำบลหนองกระเทียม จำนวน 22 หมู่บ้าน
 - 1.4. ศูนย์ อบต.หนองคู จำนวน 8 หมู่บ้าน
2. จำนวนผู้รับบริการ ดังนี้
 - 2.1. มีผู้เข้ารับการพัฒนาช่างชุมชน จำนวน 28 คน
 - 2.2. มีผู้เข้ารับบริการซ่อมประเภทต่างๆ จำนวน 400 คน
 - 2.3. มีผู้ให้เข้ารับการให้ความรู้และพัฒนาผลิตภัณฑ์ชุมชน จำนวน 60 คน
 - 2.4. มีผู้ได้รับความรู้และแนะนำการมีสุขอนามัยพื้นฐานในครัวเรือน จำนวน 300 คน

ภาพกิจกรรม

พิธีเปิด Fix it center

โดย ฯพณฯ โสภณ ชาร์มย์ เป็นประธานในพิธีเปิด

วันที่ 26 เมษายน 2556

ณ อบต.ทะเลเมนชัย



ภาพกิจกรรม

ซ่อมบำรุงรักษาเครื่องมืออุปกรณ์ประกอบอาชีพและ
เครื่องใช้ในครัวเรือน



ภาพกิจกรรม

พัฒนานวัตกรรมเทคโนโลยีและผลิตภัณฑ์ชุมชน



ภาพกิจกรรม
ส่งเสริมสุขอนามัยพื้นฐาน



โครงการศูนย์บ่มเพาะผู้ประกอบการอาชีวศึกษาแบบครบวงจร

งบประมาณ จำนวน 160,000 บาท

กิจกรรมหลัก

2 โครงการ ดังนี้

1. โครงการบ่มเพาะผู้ประกอบการอาชีวศึกษาแบบครบวงจร จำนวน 100,000 บาท
2. การส่งเสริมการทำธุรกิจในสถานศึกษา (1 วิทยาลัย 1 การบริการ) 60,000 บาท

ผลสัมฤทธิ์

1. โครงการบ่มเพาะผู้ประกอบการอาชีวศึกษาแบบครบวงจร
 - 1.1 การเตรียมความพร้อมสำหรับการเป็นผู้ประกอบการใหม่ จำนวนผู้เข้าอบรม นักเรียน นักศึกษา 100 คน และประชาชนทั่วไป จำนวน 50 คน
 - 1.2 อบรมการเขียนแผนธุรกิจ นักศึกษาเข้าอบรม จำนวน 70 คน
 - 1.3 โครงการศึกษาดูงาน การจัดการระบบการนวดแผนไทย จำนวน 40 คน
2. การส่งเสริมการทำธุรกิจในสถานศึกษา (1 วิทยาลัย 1 การบริการ)
 - 2.1 โครงการ 1 วิทยาลัย 1 บริการ ธุรกิจนวดแผนไทย จำนวน 30 คน

ภาพกิจกรรม

อบรมการเพิ่มพูนทักษะการเป็นผู้ประกอบการ ธุรกิจนวัตกรรมไทย

โดยวิทยากร นายวรินทร์ จันลออ เกสัชกรชำนาญการ และ

นางจิตริมา ศิลากุล เจ้าพนักงานสาธารณสุขชำนาญการ

วันที่ 8 สิงหาคม 2556

ณ หอประชุมพัฒนาจิต วิทยาลัยการอาชีพสตึก



ภาพกิจกรรม

อบรมการประดิษฐ์พวงกุญแจของที่ระลึก

โดยวิทยากร นางแจ่มจันทร์ เสาวโค (ครู)วิทยาลัยเทคนิคบุรีรัมย์

วันที่ 8 สิงหาคม 2556

ณ หอประชุมพัฒนาจิต วิทยาลัยการอาชีพสตึก



ภาพกิจกรรม

ศึกษาดูงาน การจัดการระบบการนวดแผนไทย

วันที่ 7 สิงหาคม 2556

ณ โรงพยาบาลค่ายสมเด็จพระยามหากษัตริย์ศึก จังหวัดบุรีรัมย์



ภาพกิจกรรม

1 วิทยาลัย 1 การบริการ ธุรกิจการนวดแผนไทย



ภาพกิจกรรม

1 วิทยาลัย 1 การบริการ ธุรกิจการนวดแผนไทย



ภาพกิจกรรม

โครงการเขียนแผนธุรกิจ

โดยวิทยากร นายอภิชา ริญญาอังกูร ผู้จัดการธนาคารพัฒนาวิสาหกิจขนาดกลางและขนาดย่อม (SME)

และนางสาวพราวเดือน แผ้วพลสง ครู วิทยาลัยการอาชีพนางรอง

วันที่ 28 สิงหาคม 2556

ณ ห้องประชุมปริติยาร วิทยาลัยการอาชีพสตึก



โครงการลดปัญหาการออกกลางคันของผู้เรียนอาชีวศึกษา

งบประมาณ จำนวน 425,000 บาท

กิจกรรมหลัก

5 ภารกิจหลัก ดังนี้

1. ตรวจสอบสารเสพติด
2. การออกเยี่ยมบ้านกลุ่มเสี่ยง
3. ประชุมผู้ปกครอง
4. ศึกษาสภาพปัญหาการออกกลางคัน
5. ติดตามนักเรียน นักศึกษาโดยโทรศัพท์

ผลสัมฤทธิ์

1. ออกเยี่ยมบ้านกลุ่มเสี่ยง จำนวน 166 หลัง
2. ประชุมผู้ปกครอง จำนวน 567 คน
3. ติดตามผู้เรียนที่มีกลุ่มเสี่ยง จำนวน 166 คน
4. ตรวจสอบสารเสพติด จำนวน 1,496 คน

ภาพกิจกรรม

โครงการลดปัญหาการออกกลางคันของผู้เรียนอาชีวศึกษา



โครงการส่งเสริมการมีงานทำของผู้สำเร็จอาชีวศึกษา เรียนจบ พบงาน

งบประมาณ จำนวน 200,000 บาท

กิจกรรมหลัก

2. ภารกิจหลัก ดังนี้

1. จัดทำป้ายไวนิลประชาสัมพันธ์ ติดหน้าวิทยาลัยฯ
2. จัดทำโปสเตอร์ แจกจ่ายให้กับสถานประกอบการ หน่วยงาน
องค์การบริหารส่วนตำบล โรงเรียนในเขตอำเภอสตึก อำเภอชุมพลบุรี
และอำเภอแคนดง

ผลสัมฤทธิ์

1. ประชาสัมพันธ์ไปยังโรงเรียน จำนวน 38 แห่ง
2. ประชาสัมพันธ์ไปยังองค์การบริหารส่วนตำบล จำนวน 12 แห่ง
3. ประชาสัมพันธ์ไปยังเทศบาลตำบล จำนวน 5 แห่ง
4. ประชาสัมพันธ์ไปยังสถานประกอบการ จำนวน 13 แห่ง

โครงการหารายได้ระหว่างเรียน

งบประมาณ จำนวน 78,000 บาท

กิจกรรมหลัก

2 ธุรกิจ ดังนี้

1. ธุรกิจเครื่องชั่งน้ำหนักหยอดเหรียญ
2. ธุรกิจตู้เติมเงินโทรศัพท์มือถืออัตโนมัติ

ผลสัมฤทธิ์

1. มีเครื่องชั่งน้ำหนัก จำนวน 2 เครื่อง
2. มีตู้เติมเงินโทรศัพท์มือถือฯ จำนวน 1 เครื่อง

ภาพกิจกรรม
โครงการหารายได้ระหว่างเรียน
ประจำปีการศึกษา 2556

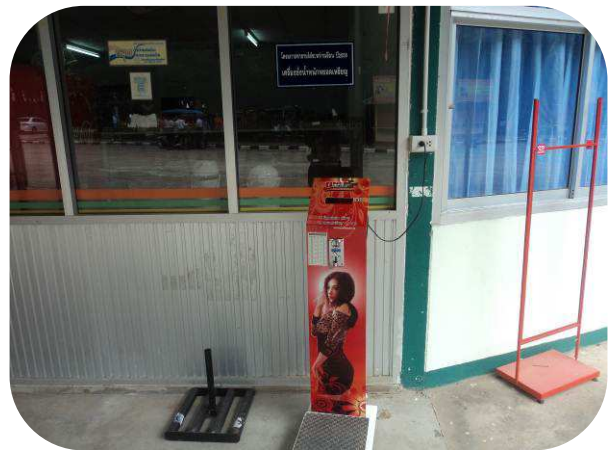
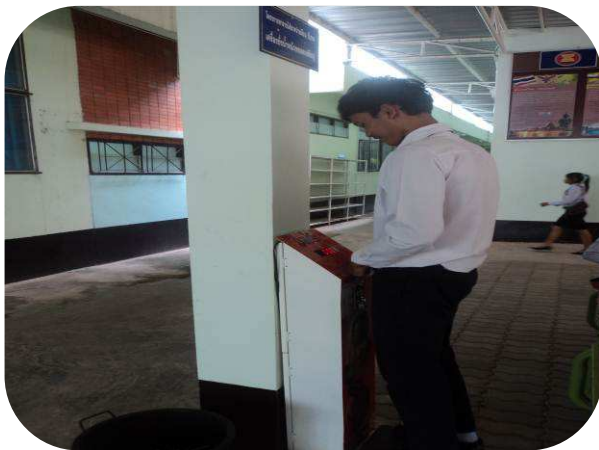

ภาพกิจกรรม
การดำเนินกิจกรรมกลุ่มธุรกิจจำลอง
โครงการหารายได้พิเศษระหว่างเรียนของนักเรียน นักศึกษา



ผลสัมฤทธิ์ของการดำเนินงานตามแผนงาน/ตัวชี้วัดและเกณฑ์ความสำเร็จ
ขององค์กร
ประจำปีงบประมาณ 2556

แผนงานที่ 2 สนับสนุนการจัดการศึกษาตั้งแต่ปฐมวัยจนจบการศึกษาขั้นพื้นฐาน

งบประมาณ 11,053,355 บาท

ปีงบประมาณ 2556 (1 ต.ค. 55 – 30 ก.ย. 56)

สรุปดังนี้

กิจกรรมหลัก

สนับสนุนค่าใช้จ่ายในการจัดการศึกษาในระดับ ปวช. ให้ทุกคนได้รับการศึกษาฟรี ดังนี้

- | | |
|----------------------------------|---------------|
| 1. ค่าจัดการเรียนการสอน | 6,320,500 บาท |
| 2. ค่าเครื่องแบบนักเรียน | 997,200 บาท |
| 3. ค่าอุปกรณ์การเรียน | 503,930 บาท |
| 4. ค่าหนังสือเรียน | 2,191,000 บาท |
| 5. ค่ากิจกรรมพัฒนาคุณภาพผู้เรียน | 1,040,725 บาท |

ผลสัมฤทธิ์

- นักเรียน นักศึกษา ปวช. ภาคเรียนที่ 2/55 จำนวน 1,090 คน และภาคเรียนที่ 1/56 จำนวน 1,138 คน ได้รับการสนับสนุนหนังสือเรียน อุปกรณ์การเรียน เครื่องแบบนักเรียน และกิจกรรมพัฒนาคุณภาพผู้เรียนอย่างทั่วถึง และเท่าเทียมกัน

ภาพกิจกรรม

การส่งเสริมทางวิชาการและศึกษาดูงานสถานประกอบการ



ภาพกิจกรรม

ส่งเสริมคุณธรรม จริยธรรม นักเรียน นักศึกษา



ภาพกิจกรรม

ส่งเสริมบุคลิกภาพและมนุษยสัมพันธ์



ภาพกิจกรรม

ส่งเสริมการอนุรักษ์ธรรมชาติและสิ่งแวดล้อม



ภาพกิจกรรม

ส่งเสริมการอนุรักษ์และและทำนุบำรุงศิลปวัฒนธรรมและประเพณี



ภาพกิจกรรม

การใช้บริการคอมพิวเตอร์ / อินเทอร์เน็ต



ผลสัมฤทธิ์ของการดำเนินงานตามแผนงาน/ตัวชี้วัดและเกณฑ์ความสำเร็จ
ขององค์กร
ประจำปีงบประมาณ 2556

แผนงานที่ 3 แก้ไขปัญหาและพัฒนาจังหวัดชายแดนภาคใต้

ไม่ได้ดำเนินการ

ผลสัมฤทธิ์ของการดำเนินงานตามแผนงาน/ตัวชี้วัดและเกณฑ์ความสำเร็จ
ขององค์กร
ประจำปีงบประมาณ 2556

แผนงานที่ 4 ฟื้นฟูความสัมพันธ์และพัฒนาความร่วมมือกับประเทศในภูมิภาค
สรุปดังนี้

งบประมาณ 400,000 บาท

กิจกรรมหลัก

จัดอบรมโครงการเตรียมความพร้อมสู่ประชาคมอาเซียน
จำนวน 2 รุ่น
สรุปดังนี้

ผลสัมฤทธิ์

รุ่นที่ 1 และรุ่นที่ 2 จำนวน 328 คน

- | | |
|------------------|--------------|
| 1. ผู้บริหาร | จำนวน 25 คน |
| 2. ครูผู้สอน | จำนวน 165 คน |
| 3. พนักงานราชการ | จำนวน 12 คน |
| 4. เจ้าหน้าที่ | จำนวน 26 คน |
| 5. นักศึกษา | จำนวน 100 คน |

ภาพกิจกรรม

โครงการพัฒนาทักษะภาษาอังกฤษเพื่อการสื่อสารในชีวิตประจำวัน
เพื่อรองรับการเข้าสู่ประชาคมอาเซียน(กิจกรรม English Camp) ประจำปี 2556

.....

พิธีเปิด-ปิดโครงการพัฒนาทักษะภาษาอังกฤษเพื่อการสื่อสารในชีวิตประจำวัน
เพื่อรองรับการเข้าสู่ประชาคมอาเซียน(กิจกรรม English Camp) ประจำปี 2556

โดย ผู้ว่าราชการจังหวัดบุรีรัมย์ นายอภิรักษ์ จันทรังษี



ภาพกิจกรรม

โครงการพัฒนาทักษะภาษาอังกฤษเพื่อการสื่อสารในชีวิตประจำวัน
เพื่อรองรับการเข้าสู่ประชาคมอาเซียน(กิจกรรม English Camp) ประจำปี 2556

.....
พิธีมอบเกียรติบัตรวิทยากร และผู้เข้าร่วมอบรมฯ

โดย ผู้ว่าราชการจังหวัดบุรีรัมย์ นายอภิรักษ์ จันทรังษี



ภาพกิจกรรม

โครงการพัฒนาทักษะภาษาอังกฤษเพื่อการสื่อสารในชีวิตประจำวัน
เพื่อรองรับการเข้าสู่ประชาคมอาเซียน(กิจกรรม English Camp) ประจำปี 2556
รุ่นที่ 1

.....
แนะนำวิทยากร ดร.นวมินทร์ ประชานันท์ พร้อมคณะ จากมหาวิทยาลัยราชภัฏบุรีรัมย์



ภาพกิจกรรม

โครงการพัฒนาทักษะภาษาอังกฤษเพื่อการสื่อสารในชีวิตประจำวัน
เพื่อรองรับการเข้าสู่ประชาคมอาเซียน(กิจกรรม English Camp) ประจำปี 2556

.....

กิจกรรมละลายพฤติกรรม



ภาพกิจกรรม

โครงการพัฒนาทักษะภาษาอังกฤษเพื่อการสื่อสารในชีวิตประจำวัน
เพื่อรองรับการเข้าสู่ประชาคมอาเซียน(กิจกรรม English Camp) ประจำปี 2556

.....
การเข้าร่วมกิจกรรม รุ่นที่ 2 ของบุคลากรทางการศึกษา



ภาพกิจกรรม

โครงการพัฒนาทักษะภาษาอังกฤษเพื่อการสื่อสารในชีวิตประจำวัน
เพื่อรองรับการเข้าสู่ประชาคมอาเซียน(กิจกรรม English Camp) ประจำปี 2556

.....
การเข้าร่วมกิจกรรม รุ่นที่ 2 ของนักเรียน นักศึกษา



ผลสัมฤทธิ์ของการดำเนินงานตามแผนงาน/ตัวชี้วัดและเกณฑ์ความสำเร็จ
ขององค์กร
ประจำปีงบประมาณ 2556

แผนงานที่ 5 ป้องกันและปราบปรามการทุจริต

งบประมาณ 40,000 บาท

กิจกรรมหลัก

โครงการอบรมเสริมสร้างคุณธรรมและจริยธรรมและธรรมาภิบาล
ในสถานศึกษา

ผลสัมฤทธิ์

1. จัดอบรมให้ความรู้ตามหลักธรรมาภิบาล ในสถานศึกษา ให้แก่ คณะผู้บริหาร ครูและบุคลากรวิทยาลัยการอาชีพสตึก โดยวิทยากร นางสุรางค์รัตน์ โอฬารสกุล ผู้พิพากษาหัวหน้าศาลเยาวชนและครอบครัว จังหวัดบุรีรัมย์ และ นายสุรศักดิ์ ศรีสว่างรัตน์ ผู้อำนวยการ วิทยาลัยชุมชน เข้าฝึกอบรม จำนวน 72 คน
2. คณะผู้บริหาร ครูและบุคลากรวิทยาลัยการอาชีพสตึก เข้าฝึกปฏิบัติ ธรรมเพื่อพัฒนาจิตเฉลิมพระเกียรติ จำนวน 60 คน
3. นักเรียน นักศึกษา วิทยาลัยการอาชีพสตึก เข้าฝึกปฏิบัติธรรม จำนวน 161 คน

ภาพกิจกรรม

อบรมโครงการเสริมสร้างคุณธรรม จริยธรรม และธรรมาภิบาลในสถานศึกษา

ของคณะผู้บริหาร ครูและบุคลากรทางการศึกษา

โดยวิทยากร นางสุรางค์รัตน์ โอฬารสกุล ผู้พิพากษาหัวหน้าศาลเยาวชน จ.บุรีรัมย์ และ

นายสุรศักดิ์ ศรีสว่างรัตน์ ผู้อำนวยการวิทยาลัยชุมชน

ณ วิทยาลัยการอาชีพสตึก



ภาพกิจกรรม

โครงการเสริมสร้างคุณธรรม จริยธรรม และธรรมาภิบาลในสถานศึกษา
การฝึกปฏิบัติธรรมเพื่อพัฒนาจิตเฉลิมพระเกียรติ ของคณะผู้บริหาร ครูและบุคลากรทางการ
ศึกษา วิทยาลัยการอาชีพสตึก
ณ วัดป่าสตึกพัฒนา อำเภอสตึก จังหวัดบุรีรัมย์



ภาพกิจกรรม

โครงการเสริมสร้างคุณธรรม จริยธรรม และธรรมาภิบาลในสถานศึกษา
การฝึกปฏิบัติธรรมเพื่อพัฒนาจิตเฉลิมพระเกียรติ นักเรียน นักศึกษา
วิทยาลัยการอาชีพสตึก
ณ วัดจำปาทอง อำเภอเมือง จังหวัดบุรีรัมย์



ผลสัมฤทธิ์ของการดำเนินงานตามแผนงาน/ตัวชี้วัดและเกณฑ์ความสำเร็จ
ขององค์กร
ประจำปีงบประมาณ 2556

แผนงานที่ 6 ส่งเสริมและสนับสนุนการวิจัยผลงานวิจัยเพื่อถ่ายทอดเทคโนโลยี

งบประมาณ 160,400 บาท

กิจกรรมหลัก

เสริมสร้างนวัตกรรมการพัฒนาเทคโนโลยีสิ่งประดิษฐ์ของคนรุ่นใหม่และ
หุ่นยนต์อาชีวศึกษา

ผลสัมฤทธิ์

1. ผลิตภัณฑ์น้ำพริกเผาหอยเชอร์รี่
2. อาหารสัตว์พอเพียง
3. กุหลาบหอมสมุนไพรไผ่ไผ่
4. ดอกบัวไผ่
5. กวีจากผักตบชวา
6. ยากำจัดแมลงจากบอระเพ็ด
7. กำไลจากเศษวัสดุเหลือใช้
8. Spoon Lamp
9. สเปย์สมุนไพรไผ่ไผ่พร้อมบำรุงผิว
10. น้ำมันนวดสมุนไพร เพื่อสุขภาพ
11. เสื้ออกเตคูพาจ
12. รองเท้าสมุนไพร จากใยบัว
13. หัวแดนซ์เซอร์ไฮเทค
14. แผงช่วยระบบความร้อนแอร์จากน้ำทิ้ง
15. เครื่องชาร์จแบตเตอรี่มือถือพลังงานแสงอาทิตย์
16. ไฟเลี้ยงไร้สาย
17. แกลบอบไก่
18. อุปกรณ์ป้องกันใบอ้อยติดตา

19. เครื่องปลูกถั่วลิสง
20. รถประหยัดน้ำมัน V.1
21. อุปกรณ์ถนอมมันสำหรับเกษตรกรกรรมครัวเรือน
22. มีดชุดขนหมูแบบ All News
23. โคมไฟเอนกประสงค์
24. ถุงผ้าสวมเม้าส์ฝึกทักษะ
25. ถุงใส่ตุ๊กแก 2013 สมุนไพร
26. ลำโพงรีไซเคิล
27. กระเป๋าไนต์บู้กระบายอากาศ
28. เตาชีวมวลพลังงานจากเศษใบไม้
29. แปรงขัดรองเท้ามือสะอาด
30. อุปกรณ์เปิดปิดถังแก๊ส 2 in 1
31. หน้ากากเชื่อมไล่ควัน
32. รถสามล้อไฟฟ้าเพื่อคนพิการ
33. ศึกษาภาครับความถี่จากกริโมทควบคุมพัลลัมไฟฟ้า

ประมวลภาพกิจกรรม
พิธีเปิด การประกวดผลงานสิ่งประดิษฐ์ของคนรุ่นใหม่
ประจำปีการศึกษา 2555 ระดับอาชีวศึกษาจังหวัดบุรีรัมย์
ณ วิทยาลัยเกษตรและเทคโนโลยีบุรีรัมย์ จังหวัดบุรีรัมย์
โดย นายวณิชย์ อ่วมศรี
รองเลขาธิการคณะกรรมการการอาชีวศึกษา



ประมวลภาพกิจกรรม
การประกวดผลงานสิ่งประดิษฐ์ของคนรุ่นใหม่
ประจำปีการศึกษา 2555 ระดับอาชีวศึกษาจังหวัดบุรีรัมย์
ณ วิทยาลัยเกษตรและเทคโนโลยีบุรีรัมย์ จังหวัดบุรีรัมย์



ข้อมูลสถานศึกษา

ความเป็นมาของวิทยาลัยการอาชีพสตึก

ตามที่กระทรวงศึกษาธิการพิจารณาเห็นควรให้ขยายการศึกษาวิชาชีพให้กว้างขวางยิ่งขึ้นเพื่อสอดคล้องเพียงพอกับความต้องการของประชาชนในชนบท และตรงกับความต้องการของตลาดแรงงาน ในท้องถิ่นรวมทั้งต้องการพัฒนาเศรษฐกิจและสังคมส่วนรวมของประเทศ จึงได้จัดตั้งวิทยาลัยการอาชีพสตึกขึ้นเพื่อจัดการศึกษาและฝึกอบรมวิชาชีพทุกระดับและประเภทวิชาที่ขาดแคลน ซึ่งเป็นความต้องการของท้องถิ่นรวมทั้งของประเทศ อันจะเป็นการเสริมสร้างและพัฒนากำลังคนของประเทศให้มีคุณภาพชีวิตที่ดียิ่งขึ้นตามนโยบายของรัฐบาล

ประวัติการจัดตั้ง

เมื่อวันที่ 24 เมษายน 2540 นายสมพงษ์ นิยมตรง นายอำเภอสตึก ได้รายงานการขอใช้ที่ดินเพื่อก่อสร้างวิทยาลัยการอาชีพสตึกให้จังหวัดบุรีรัมย์ทราบ โดยมีเนื้อที่ประมาณ 170 ไร่ ซึ่งเป็นที่ดินสาธารณประโยชน์ “หนองบัวเจ้าป่า” ซึ่งตั้งอยู่ ตำบลนิคม อำเภอสตึก จังหวัดบุรีรัมย์

อธิบดีกรมที่ดินได้ทำหนังสือถึงอธิบดีกรมอาชีวศึกษาเรื่องการขอใช้ที่ดินสาธารณประโยชน์ หนองบัวเจ้าป่า ตำบลนิคม อำเภอสตึก จังหวัดบุรีรัมย์ เนื้อที่ประมาณ 170 ไร่ เพื่อใช้จัดตั้งวิทยาลัยการอาชีพสตึก

วิทยาลัยการอาชีพสตึก จังหวัดบุรีรัมย์ สังกัดสำนักงานคณะกรรมการการอาชีวศึกษา จัดตั้งขึ้นเมื่อวันที่ 18 มิถุนายน พ.ศ. 2540 โดยมีวัตถุประสงค์เพื่อขยายการเปิดการสอนวิชาชีพ และผลิตกำลังคนด้านวิชาชีพเข้าสู่ตลาดแรงงานให้แก่นักเรียนและประชาชนในระดับอำเภอ พื้นที่ 170 ไร่ ตั้งอยู่ที่ ถนนบุรีรัมย์-มหาสารคาม ต.นิคม อ.สตึก จ.บุรีรัมย์ 31150 ห่างจากอำเภอสตึก ประมาณ 3 กิโลเมตร

วิทยาลัยการอาชีพสตึกเปิดทำการสอนครั้งแรกในเดือนพฤษภาคม 2540 ในระดับประกาศนียบัตรวิชาชีพ (ปวช.) และเปิดสอนวิชาชีพระยะสั้น

วิทยาลัยการอาชีพสตึก ได้รับการแต่งตั้งเป็นวิทยาลัยชุมชนเครือข่ายของวิทยาลัยชุมชนบุรีรัมย์ โดยเปิดสอนในระดับอนุปริญญา

หลักสูตรที่เปิดสอน

วิทยาลัยการอาชีพสตึก ได้จัดการเรียน การสอนโดยใช้หลักสูตรประกาศนียบัตรวิชาชีพ (ปวช.) พุทธศักราช 2545 ปรับปรุง พ.ศ. 2546 แยกเป็น

ประเภทวิชาช่างอุตสาหกรรม เปิดสอน 4 สาขาวิชา 5 สาขางาน ได้แก่

- สาขาวิชาเครื่องกล
 - สาขางานยานยนต์
- สาขาวิชาไฟฟ้าและอิเล็กทรอนิกส์
 - สาขางานไฟฟ้ากำลัง
 - สาขางานอิเล็กทรอนิกส์
- สาขาวิชาเครื่องมือกลและซ่อมบำรุง
 - สาขางานเครื่องมือกล
- สาขาวิชาเชื่อมโลหะ
 - สาขางานเชื่อมโลหะการ

ประเภท วิชาพาณิชยกรรม เปิดสอน 1 สาขาวิชา 2 สาขางาน ได้แก่

- สาขาวิชาพาณิชยกรรม
 - สาขางานการบัญชี
 - สาขางานคอมพิวเตอร์ธุรกิจ

หลักสูตรประกาศนียบัตรวิชาชีพชั้นสูง (ปวส.) พุทธศักราช 2545 พ.ศ. 2546

ประเภท วิชาช่างอุตสาหกรรม เปิดสอน 4 สาขาวิชา 4 สาขางาน ได้แก่

- สาขาวิชาเครื่องกล
 - สาขางานเทคนิคยานยนต์
- สาขาวิชาเทคนิคอุตสาหกรรม
 - สาขางานติดตั้งและบำรุงรักษา
- สาขาวิชาไฟฟ้ากำลัง
 - สาขางานติดตั้งไฟฟ้า
- สาขาวิชาอิเล็กทรอนิกส์
 - สาขางานอิเล็กทรอนิกส์อุตสาหกรรม

ประเภท วิชาบริหารธุรกิจ เปิดสอน 2 สาขาวิชา 2 สาขางาน ได้แก่

- สาขาวิชาการบัญชี
 - สาขางานการบัญชี
- สาขาวิชาคอมพิวเตอร์ธุรกิจ
 - สาขางานเทคโนโลยีสำนักงาน

หลักสูตรวิชาชีพพระยະສັນ

- หลักสูตรวิชาชีพพระยະສັນหลากหลาย
- หลักสูตรวิชาชีพพระยະສັນและเสริมวิชาชีพ (แกนมัธยม/ประถม)
- หลักสูตรวิชาชีพพระยະສັນ 108 อาชีพ

หลักสูตรเทียบโอนประสบการณ์

- สาขางานเทคนิคยานยนต์
- สาขางานติดตั้งไฟฟ้า
- สาขางานการบัญชี
- สาขางานเทคโนโลยีสำนักงาน

ขนาดและสถานที่ตั้ง

วิทยาลัยการอาชีพสตึก ตั้งอยู่ที่ กิโลเมตรที่ 38 ถนนบุรีรัมย์ - มหาสารคาม ตำบลนิคม อำเภอสตึก จังหวัดบุรีรัมย์ 31150 อยู่ห่างจากตัวอำเภอสตึก ประมาณ 3 กิโลเมตร ติดกับ บริเวณโรงเรียนสตึก (โรงเรียนมัธยมประจำอำเภอสตึก) มีเนื้อที่ 170 ไร่เศษ ซึ่งมีสภาพชุมชน เศรษฐกิจสังคม การเมืองตามสภาพทั่วไป จำแนกได้ดังนี้

สภาพชุมชน

คำขวัญอำเภอสตึก “ พระพุทธรูปสูงใหญ่ หาดทรายชวนฝัน แข่งขันเรือยาว เจ้าพ่อศักดิ์สิทธิ์ พานิชย์สนามบิน ”

อาณาเขต มีพื้นที่ 803 ตารางกิโลเมตร หรือประมาณ 501,875 ไร่ ตั้งอยู่ทางทิศเหนือของ จังหวัดบุรีรัมย์ ห่างจากตัวเมืองประมาณ 41 กิโลเมตร ตามถนนทางหลวงหมายเลข 219 โดยมี อาณาเขต ดังนี้

ทิศเหนือ ติดเขตอำเภอลำทะเมนชัย จังหวัดสุรินทร์ มีแม่น้ำมูลเป็นเส้นแบ่งเขต

ทิศใต้ ติดเขตอำเภอกระสัง อำเภอห้วยราช กิ่งอำเภอบ้านด่าน มีลำตะโค่งเป็นเส้นแบ่งเขต

ทิศตะวันออก ติดเขตอำเภอท่าตูม จังหวัดสุรินทร์ มีลำน้ำชีเป็นเส้นแบ่งเขต

ทิศตะวันตก ติดเขตกิ่งอำเภอแคนดง จังหวัดบุรีรัมย์ มีลำตะโค่งเป็นเส้นแบ่งเขต

สภาพเศรษฐกิจ

เศรษฐกิจ ประชากรส่วนใหญ่ ประกอบอาชีพเกษตรกรรม เช่น ปลูกข้าว โดยเฉพาะข้าวหอมมะลิ ทำไร่มันสำปะหลัง ไร่อ้อย ไร่ข้าวโพด สวนยางพารา สวนยูคาลิปตัส ทำนา นอกจากนี้ ก็มีการเลี้ยงสัตว์ เช่น โค กระบือ หมู เป็ด ไก่ และช้าง ซึ่งปัจจุบันผู้เลี้ยงช้างโดยฝึกหัดช้างเพื่อการแสดงแล้วจะส่งไปแสดงตามสถานที่ท่องเที่ยวที่สำคัญของประเทศไทย เช่น พัทยา บางแสน ภูเก็ต กาญจนบุรี รongลงมา คือ อุตสาหกรรมการค้าและทอผ้าไหม งานหัตถกรรมพื้นบ้าน สินค้า OTOP เช่น สานเครื่องใช้ จากไม้ไผ่ สานรองเท้าด้วยผักตบชวา เป็นต้น ประชากรอำเภอสตึกมี รายได้เฉลี่ย 24,908 บาท/คน/ปี (สำนักงานพัฒนาชุมชน : 2547)

สังคมและการเมือง ประชากรส่วนใหญ่เป็นชาวอีสานเชื้อสาย ไทย ลาว เขมร ส่วย โดยมี ภาษาท้องถิ่น คือ ภาษาไทยอีสาน เขมร ส่วยและไทยโคราช นับถือศาสนาพุทธ 99.90 % มี ประชากร 110,869 คน เป็นชาย 55,190 คน หญิง 55,679 คน (ข้อมูล ณ วันที่ 3 พฤษภาคม 2547) มีวัฒนธรรมประเพณีที่สำคัญ ดังนี้

1. งานประเพณีแข่งเรือยาวชิงถ้วยพระราชทาน พระบาทสมเด็จพระเจ้าอยู่หัวและสมเด็จพระเทพรัตนราชสุดาฯ ประจำปี ณ แม่น้ำมูลหน้าที่ว่าการอำเภอสตึก
2. งานฉลองเจ้าพ่อวังกรุด ซึ่งจัดงานวันที่ 1-5 เมษายน ของทุกๆ ปี
3. งานวิ่งอำเภอสตึก ประมาณต้นเดือนพฤศจิกายนของทุกๆ ปี
4. ประเพณีอื่น ๆ เหมือนไทยอีสานทั่วไป

การเมืองการปกครอง

ในเขตอำเภอสตึก แบ่งออกเป็น 12 ตำบล 179 หมู่บ้าน ดังต่อไปนี้

1. ตำบลสตึก	15	หมู่บ้าน
2. ตำบลนิคม	24	หมู่บ้าน
3. ตำบลดอนมนต์	10	หมู่บ้าน
4. ตำบลสะแก	13	หมู่บ้าน
5. ตำบลเมืองแก	19	หมู่บ้าน
6. ตำบลทุ่งวัง	15	หมู่บ้าน
7. ตำบลท่าม่วง	11	หมู่บ้าน
8. ตำบลชุมแสง	18	หมู่บ้าน
9. ตำบลหนองใหญ่	16	หมู่บ้าน
10. ตำบลสนามชัย	12	หมู่บ้าน
11. ตำบลกระสัง	8	หมู่บ้าน
12. ตำบลร่อนทอง	18	หมู่บ้าน

การปกครองท้องถิ่น

ในเขตอำเภอสตึกแบ่งการปกครองออกเป็น 12 ตำบล 1 เทศบาล

1) เทศบาลตำบลสตึก

2) องค์การบริหารส่วนตำบล 12 แห่ง

- 2.1 องค์การบริหารส่วนตำบลสตึก
- 2.2 องค์การบริหารส่วนตำบลนิคม
- 2.3 องค์การบริหารส่วนตำบลดอนมนต์
- 2.4 องค์การบริหารส่วนตำบลร่อนทอง
- 2.5 องค์การบริหารส่วนตำบลเมืองแก
- 2.6 องค์การบริหารส่วนตำบลสะแก

- 2.7 องค์การบริหารส่วนตำบลหนองใหญ่
- 2.8 องค์การบริหารส่วนตำบลชุมแสง
- 2.9 องค์การบริหารส่วนตำบลสนามชัย
- 2.10 องค์การบริหารส่วนตำบลกระสัง
- 2.11 องค์การบริหารส่วนตำบลทุ่งวัง
- 2.12 องค์การบริหารส่วนตำบลท่าม่วง

ศาสนา ศิลปวัฒนธรรม และขนบธรรมเนียมประเพณี

ศาสนา

ประชากรส่วนใหญ่นับถือศาสนาพุทธ ประมาณ 99.50 % อีก 0.50 % นับถือศาสนาคริสต์และอิสลาม ในพื้นที่อำเภอสตึก มีวัดทั้งสิ้น จำนวน 52 แห่ง ศาลเจ้า 1 แห่ง ดังนี้

- ได้รับวิสุงคามสีมา จำนวน 25 แห่ง
- ไม่ได้รับวิสุงคามสีมา จำนวน 27 แห่ง
- ศาลเจ้าพ่อวังگرد จำนวน 1 แห่ง

ศิลปวัฒนธรรม

ศิลปวัฒนธรรมพื้นบ้านของอำเภอสตึก ได้แก่ การละเล่นดนตรีพื้นบ้าน เช่น กันตรึม อำเภอสตึกมีองค์กรเครือข่ายในพื้นที่ จำนวน 14 แห่ง ดังนี้

- สภาวัฒนธรรมอำเภอ 1 แห่ง
- สภาวัฒนธรรมตำบล 12 แห่ง
- ศูนย์วัฒนธรรมอำเภอ 1 แห่ง

ขนบธรรมเนียมประเพณี

งานประเพณีที่สำคัญ ได้แก่

- งานประเพณีแข่งเรือยาวชิงถ้วยพระราชทานฯ ประจำปี ณ บริเวณลำน้ำมูล
- งานประเพณีบุญบั้งไฟ
- งานประเพณีแห่เทียนพรรษา
- งานเทศกาลสงกรานต์
- งานเทศกาลลอยกระทง

การสาธารณสุข

- โรงพยาบาล (ขนาด 60 เตียง)	จำนวน 1 แห่ง
- สำนักงานสาธารณสุขอำเภอ	จำนวน 1 แห่ง
- สถานีอนามัย	จำนวน 12 แห่ง
- คลินิก	จำนวน 4 แห่ง
- ร้านขายยาแผนปัจจุบัน	จำนวน 9 แห่ง

สี่ประจำวิทยาลัยการอาชีพสตึก

สี่ที่เป็นสัญลักษณ์ของวิทยาลัยการอาชีพสตึก คือ สี่เทา กับ สี่เลือดหมู

สี่เทา	หมายถึง	ความสามัคคี ความสุขุม ความเยือกเย็นและความรอบคอบ
สี่เลือดหมู	หมายถึง	การต่อสู้กับงาน ความเสียสละ และความกล้าหาญ
สี่เทากับสี่เลือดหมู	หมายถึง	ชาววิทยาลัยการอาชีพสตึกทุกคนจะต้องมีความเข้มแข็ง อดทน กล้าเผชิญหน้ากับความจริง มีความรักสามัคคีซึ่ง กันและกัน เสียสละเพื่อประโยชน์ส่วนรวม มุ่งพัฒนา ตนเอง และพัฒนา ประเทศชาติให้เจริญก้าวหน้าต่อไป

Master Plan วิทยาลัยการอาชีพสตึก

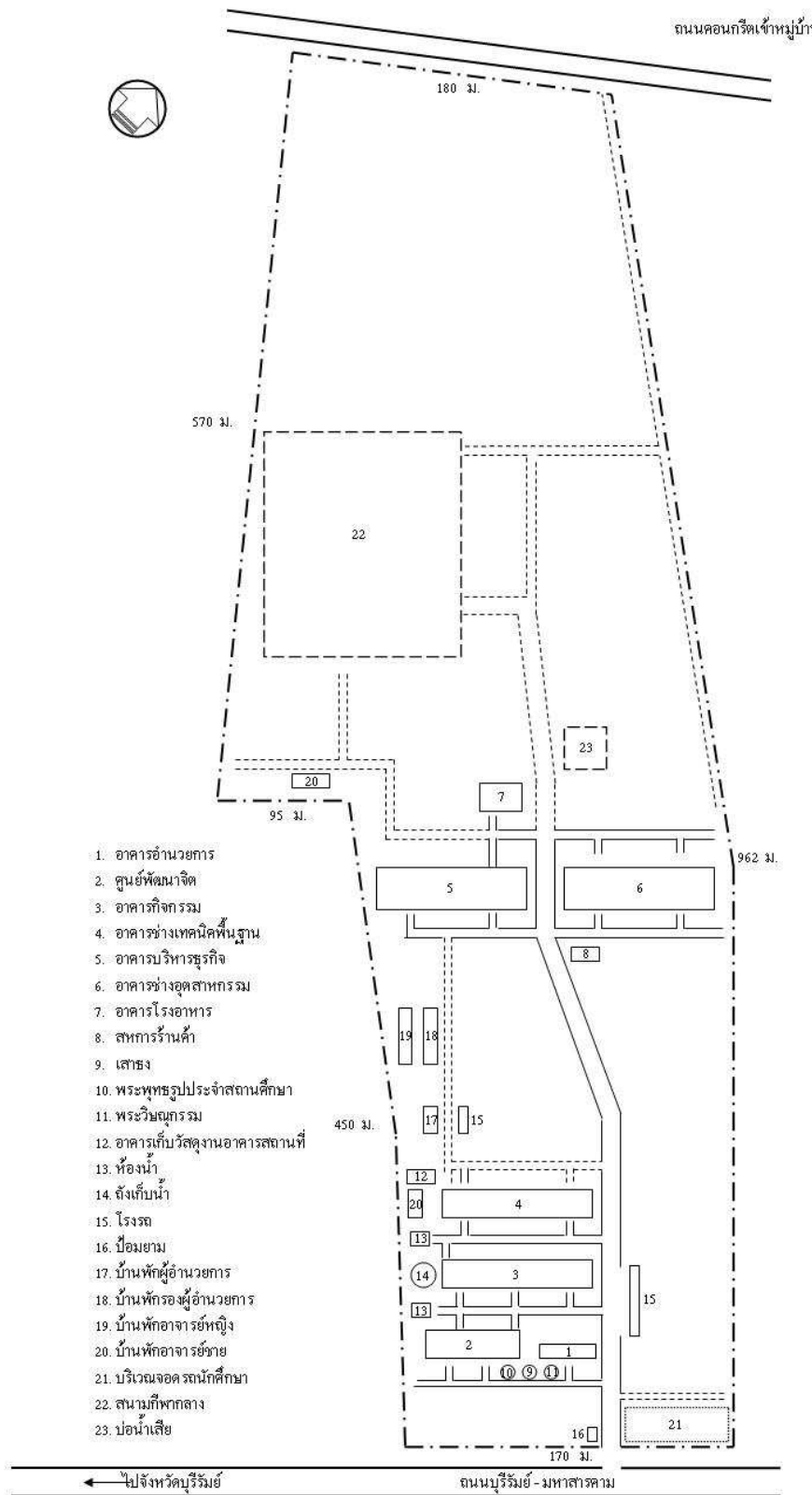

วิสัยทัศน์ พันธกิจ ปรัชญาวิทยาลัยการอาชีพสตึก

ปรัชญาการจัดการศึกษา

ความรู้ดี มีมือเด่น เน้นคุณธรรม ก้าวล้ำเทคโนโลยี

วิสัยทัศน์

มุ่งบริหารการจัดการอาชีวศึกษาให้เป็นองค์กรแห่งการเรียนรู้โดยความร่วมมือของภาครัฐ เอกชนและท้องถิ่น เพื่อผลิตและพัฒนากำลังคนด้านวิชาชีพ ตามความต้องการของผู้เรียนส่งเสริมการวิจัย และพัฒนาให้ก้าวทันเทคโนโลยีสู่มาตรฐานสากล

พันธกิจ

- จัดการอาชีวศึกษาให้สอดคล้องกับความต้องการของตลาดแรงงาน ทั้งในประเทศและต่างประเทศ
- ผลิตและพัฒนากำลังคนระดับกึ่งฝีมือ นักเทคนิคและนักเทคโนโลยีด้านวิชาชีพให้มี คุณภาพ และมาตรฐาน
- วิจัยการจัดการศึกษา เพื่อตอบสนองความต้องการของชุมชน สู่ความเป็นเลิศทางวิชาชีพให้ ก้าวทันเทคโนโลยีสู่มาตรฐานสากล

อัตลักษณ์

จิตบริการ สู่สัมมาชีพ

เอกลักษณ์

บริการวิชาชีพสู่ชุมชน สร้างคนสู่อาชีพ

อาคารและสิ่งปลูกสร้าง

พ.ศ.	รายการ	จำนวน	ราคาก่อสร้าง (บาท)
2540	ที่ดิน (ที่สาธารณะประโยชน์) 100 ไร่ ตั้งอยู่ถนนบุรีรัมย์ – มหาสารคาม ตำบล นิคม อำเภอเมือง จังหวัดบุรีรัมย์	100 ไร่	-
2540	อาคารเรียน	1 หลัง	2,000,000
2540	โรงฝึกงาน	1 หลัง	2,000,000
2540	อาคารอำนวยการ	1 หลัง	930,000
2540	หอประชุม	1 หลัง	1,800,000
2540	ห้องน้ำ – ห้องส้วม	2 หลัง	115,000
2540	ไฟฟ้าแรงสูง หม้อแปลง มิเตอร์	-	486,200
2540	บาดาล แท็งค์	-	200,000
2540	ถนนลาดยาง ทางเชื่อม	-	300,000
2540	เสาธง	-	20,000
2540	บ้านพัก	2 หลัง	770,000
2541	อาคารเรียนและปฏิบัติการ 3 ชั้น พื้นที่ใช้สอย 2,240 ตรม.	1 หลัง	12,015,099

พ.ศ.	รายการ	จำนวน	ราคาก่อสร้าง (บาท)
2541	อาคารเรียนโรงฝึกงาน 3 ชั้น พื้นที่ใช้สอย 3,000 ตรม.	1 หลัง	13,794,736
2543	ถนนคสล. จำนวน 2,000 ตรม.	-	859,150
2544	รั้ว คสล. ประกอบเหล็กตัด พร้อมป้ายชื่อและประตูเหล็ก	-	614,700
2545	รั้วคอนกรีตพร้อมประตูเหล็ก	-	600,000
2545	ป้อมยาม ขนาดพื้นที่ใช้สอย 16 ตรม.	1 หลัง	50,000
2545	ถนน คสล. ภายในหนา 12 ซม. จำนวน 3,460 ตรม.	-	1,799,000
2545	ติดตั้งวางท่อประปา	1 ระบบ	526,643
2545	บ้านพักครู พื้นที่ใช้สอย 100 ตรม.	2 ยูนิต	200,000
2547	อาคารโรงอาหาร พื้นที่ใช้สอย 160 ตร.ม.	1 หลัง	160,000
2549	รั้วคอนกรีต ความยาว 234 ม.	-	299,500
2552	ซุ้มประตูทางเข้าวิทยาลัย	-	25,000
2553	อาคารสำนักเวรยาม	1 หลัง	130,000
2553	ศาลาทรงไทย ขนาด 3 x3x3 เมตร	1 หลัง	65,000

พ.ศ.	รายการ	จำนวน	ราคาก่อสร้าง (บาท)
2553	ศาลาทรงไทย ขนาด 2x2x2.5 เมตร	1 หลัง	38,000
2555	สนามฟุตบอลพร้อมติดตั้งอุปกรณ์มาตรฐาน	1 สนาม	1,600,000
2556	อาคารศูนย์วิทยบริการพร้อมครุภัณฑ์ขนาด พื้นที่ไม่ต่ำกว่า 1,088 ตร.ม.	1 หลัง	9,100,000
2556	อาคารโรงฝึกงานजू	1 หลัง	6,000,000
	รวมทั้งสิ้น		55,058,928

ข้อมูลบุคลากรประจำปีการศึกษา 2556

ตำแหน่ง	จำนวน			ระดับตำแหน่ง								ระดับการศึกษา			
	ชาย	หญิง	รวม	ครูผู้ช่วย		คศ.1		คศ.2		คศ.3		เอก	โท	ตรี	ต่ำกว่า ป.ตรี
				ชาย	หญิง	ชาย	หญิง	ชาย	หญิง	ชาย	หญิง				
1. ผู้บริหาร	2	3	5				1			2	2		5		
รวมผู้บริหาร	2	3	5				1			2	2		5		
2. ข้าราชการครูผู้สอน															
แผนกวิชาอิเล็กทรอนิกส์	1	-	1				1							1	
แผนกวิชาไฟฟ้ากำลัง	-	-	-	-	-	-	-	-	-	-	-	-	-	-	-
แผนกวิชาคอมพิวเตอร์ธุรกิจ		1	1				1							1	
แผนกวิชาสามัญ-สัมพันธ์	1	3	4				2	1	1					4	
แผนกวิชาการบัญชี	-	3	3				3							3	
แผนกวิชาช่างยนต์	1	-	1				1							1	
แผนกวิชาเครื่องมือกลและซ่อมบำรุง	1	-	1				1							1	
แผนกวิชาช่างเชื่อมโลหะ	1	-	1	1										1	
รวมข้าราชการครูผู้สอน	5	7	12	1	-	3	6	1	1	-	-	-	-	12	
3. พนักงานราชการ															
พนักงานราชการครู	6	3	9										2	7	
รวมพนักงานราชการ	6	3	9										2	7	
4. ครูจ้างสอน															
ครูจ้างสอน	10	8	18										1	17	
รวมครูจ้างสอน	10	8	18										1	17	
5. ลูกจ้างชั่วคราว															
เจ้าหน้าที่ธุรการ	4	14	18											11	7
เจ้าหน้าที่ห้องสมุด	-	1	1												1
พนักงานขับรถ	2	-	2												2
นักการภารโรง/แม่บ้าน	7	2	9												9
ยาม	3	-	3												3
ผู้เชี่ยวชาญเสริมสวย	-	-	-	-	-	-	-	-	-	-	-	-	-	-	
ผู้เชี่ยวชาญภาษาอังกฤษ	-	-	-	-	-	-	-	-	-	-	-	-	-	-	
รวมลูกจ้างชั่วคราว	16	17	33											11	22
รวมทั้งสิ้น	39	38	77	1	-	3	7	1	1	2	2	-	8	47	22

ข้อมูลแผนการรับนักศึกษา
ประจำปีงบประมาณ 2557
ระดับประกาศนียบัตรวิชาชีพ (ปวช.)

ประเภท/สาขาวิชา/สาขางาน	ภาคเรียนที่ 2/2556								ภาคเรียน 1/2557							
	ปี 1		ปี 2		ปี 3		รวม		ปี 1		ปี 2		ปี 3		รวม	
ประเภทวิชาอุตสาหกรรม	ปกติ	ทวิภาคี	ปกติ	ทวิภาคี	ปกติ	ทวิภาคี	ปกติ	ทวิภาคี	ปกติ	ทวิภาคี	ปกติ	ทวิภาคี	ปกติ	ทวิภาคี	ปกติ	ทวิภาคี
สาขางานยานยนต์	105	-	42	-	70	-	217	-	80	-	105	-	42	-	227	-
สาขางานซ่อมบำรุงเครื่องจักรกล	-	-	-	-	26	-	-	-	-	-	-	-	-	-	-	-
สาขางานเครื่องมือกล	52	-	35	-	31	-	118	-	80	-	52	-	35	-	167	-
สาขางานเชื่อมโลหะ	14	-	8	-	7	-	29	-	20	-	14	-	8	-	42	-
สาขางานไฟฟ้ากำลัง	42	-	29	-	26	-	97	-	40	-	42	-	29	-	111	-
สาขางานอิเล็กทรอนิกส์	45	-	26	-	72	-	143	-	40	-	45	-	26	-	111	-
รวม	258	-	140	-	232	-	604	-	260	-	258	-	140	-	658	-
ประเภทวิชาบริหารธุรกิจ																
สาขางานการบัญชี	107	-	85	-	121	-	313	-	120	-	107	-	85	-	312	-
สาขางานคอมพิวเตอร์ธุรกิจ	81	-	55	-	59	-	195	-	80	-	81	-	55	-	216	-
สาขางานการขาย	-	-	-	-	-	-	-	-	-	-	-	-	-	-	-	-
สาขางานเลขานุการ	-	-	-	-	-	-	-	-	-	-	-	-	-	-	-	-
รวม	188	-	140	-	180	-	508	-	200	-	188	-	140	-	528	-
รวมทั้งสิ้น	446	-	280	-	412	-	1,138	-	460	-	446	-	280	-	1,186	-

ข้อมูลแผนการรับนักศึกษา
ประจำปีงบประมาณ 2557
ระดับประกาศนียบัตรวิชาชีพชั้นสูง (ปวส.)

ประเภท/สาขาวิชา/สาขางาน	ภาคเรียนที่ 2/2556						ภาคเรียนที่ 1/2557					
	ปี1		ปี2		รวม		ปี1		ปี2		รวม	
	ปกติ	ทวีภาคี	ปกติ	ทวีภาคี	ปกติ	ทวีภาคี	ปกติ	ทวีภาคี	ปกติ	ทวีภาคี	ปกติ	ทวีภาคี
ประเภทวิชาอุตสาหกรรม												
สาขางานเทคนิคยานยนต์	18	-	28	-	46	-	-	40	18	-	18	40
สาขางานติดตั้งไฟฟ้า	34	-	45	-	79	-	-	40	34	-	34	40
สาขางานอิเล็กทรอนิกส์อุตสาหกรรม	32	-	36	-	68	-	-	40	32	-	32	40
สาขางานเทคนิคการผลิต	18	-	19	-	37	-	-	40	18	-	18	40
รวม	102	-	128	-	230	-	-	160	102	-	102	160
ประเภทวิชาบริหารธุรกิจ												
สาขางานการบัญชี	38	-	39	-	77	-	20	20	38	-	58	20
สาขางานคอมพิวเตอร์กราฟิก	20	-	-	-	20	-	20	20	20	-	40	20
สาขางานเทคโนโลยีสำนักงาน	-	-	32	-	32	-	-	-	-	-	-	-
รวม	58	-	71	-	129	-	40	40	58	-	98	40
รวมทั้งสิ้น	160	-	171	-	359	-	40	200	160	-	200	200

ข้อมูลแผนการรับนักศึกษา

ประจำปีงบประมาณ 2557

ระดับประกาศนียบัตรวิชาชีพชั้นสูง (ปวส.) เทียบโอนประสบการณ์

ประเภท/สาขาวิชา/สาขางาน	ภาคเรียนที่ 2/2556				ภาคเรียนที่ 1/2557			
	ปี1	ปี2		รวม	ปี1	ปี2		รวม
ประเภทวิชาอุตสาหกรรม								
สาขางานเทคนิคยานยนต์	9	26		35	20	9		29
สาขางานติดตั้งไฟฟ้า	5	35		40		5		5
สาขางานอิเล็กทรอนิกส์	-	1		1		-		0
รวม	14	62		76	20	14		34
ประเภทวิชาบริหารธุรกิจ								
สาขางานการบัญชี	23	23		46	20	23		43
สาขางานเทคโนโลยีสำนักงาน	32	30		62	20	32		52
รวม	55	53		108	40	55		95
รวมทั้งสิ้น	69	115		184	60	69		129

ข้อมูลแผนการรับนักศึกษา
ประจำปีงบประมาณ 2557
หลักสูตรนอกระบบอื่น ๆ (สำหรับประชาชนทั่วไป)

วิชาชีพระยะสั้น	นอกระบบอื่นๆ (ประชาชนทั่วไป)		รวม
	ภาคเรียนที่ 2/2556	ภาคเรียนที่ 1/2557	
อส.กช.	-	-	-
กษ.ระยะสั้น	-	-	-
ตชด.	-	-	-
ปชด.	-	-	-
108 อาชีพ (3ชม.)	1,000	1,000	2,000
โครงการพระราชดำริ	-	-	-
ร่วมกับหน่วยงานอื่น ๆ			-
รวม	1,000	1,000	2,000

ข้อมูลแผนการรับนักศึกษา

ประจำปีงบประมาณ 2557

โครงการ/หลักสูตรพิเศษ

หลักสูตรพิเศษอื่น ๆ	ภาคเรียนที่ 2/2556	ภาคเรียนที่ 1/2557	รวม
คาราวานแก่น	-	-	-
ร่วมมือผลิตกำลังคน	-	-	-
สร้างผู้ประกอบการต่อยอด	-	-	-
ศูนย์บ่มเพาะ	-	150	150
Fix it	-	400	400
แก้ปัญหาความยากจน	-	-	-
ร่วมกับหน่วยงานอื่น ๆ	-	100	100
รวม	-	650	650

ข้อมูลแผนการรับนักเรียน นักศึกษา
ประจำปีงบประมาณ 2557
หลักสูตรระยะสั้น สำหรับประชาชนทั่วไป

วิชาซีพระยะสั้น	หลักสูตรระยะสั้น สำหรับประชาชนทั่วไป		รวม
	ภาคเรียนที่ 3/2556	ภาคเรียนที่ 4/2556	
200 ชม. ขึ้นไป	-	-	-
151-199 ชม.	-	-	-
121-150 ชม.	-	-	-
76-120 ชม.	100	100	200
61-75 ชม.	150	150	300
30-60 ชม.	200	200	400
ต่ำกว่า 30 ชม.	200	200	400
รวม	650	650	1,300

ข้อมูลแผนการรับนักเรียน นักศึกษา

ประจำปีงบประมาณ 2557

หลักสูตรนอกระบบอื่น ๆ หลักสูตรระยะสั้นและหลักสูตรเสริมวิชาชีพ (แกนมัธยม/ประถม)

วิชาชีพระยะสั้น	หลักสูตรเสริมวิชาชีพ (แกนมัธยม/ประถม)		รวม
	ภาคเรียนที่ 2/2556	ภาคเรียนที่ 1/2557	
200 ชม. ขึ้นไป	-	-	-
151-199 ชม.	-	-	-
121-150 ชม.	-	-	-
76-120 ชม.	100	100	200
61-75 ชม.	100	100	200
30-60 ชม.	200	200	400
ต่ำกว่า 30 ชม.	-	-	
รวม	400	400	800

ประมาณการรายรับ-รายจ่าย เงินงบประมาณ พ.ศ. 2557 (ปวช., ปวส. , ระยะสั้น)

งบประมาณรายรับเงินงบประมาณ	จำนวนเงิน	รวม
1. ประมาณการรายรับ		
1.1 งบบุคลากร		
- เงินเดือนข้าราชการครู	4,323,240	
- เงินวิทยฐานะ	621,600	
- ค่าตอบแทนพนักงานราชการ	1,828,200	
- ค่าครองชีพ	313,650	
รวมข้อ 1.1	7,086,690	7,086,690
1.2 งบดำเนินงาน		
.....		
ผลผลิต ปวช.	3,307,800	
.....		
ผลผลิต ปวส.	1,288,000	
.....		
ผลผลิต ระยะสั้น	1,090,500	
.....		
ค่าสาธารณูปโภค	350,000	
.....		
ค่าสมทบประกันสังคม	64,800	
รวมข้อ 1.2	6,101,100	6,101,100
1.3 งบลงทุน		
.....		
ค่าครุภัณฑ์		
.....		
เครื่องกลึงขนาดยืนศูนย์เหนือแท่น 150 มม. พร้อมอุปกรณ์	250,000	
.....		
เครื่องเจาะแบบวัดมือพร้อมอุปกรณ์	150,000	
.....		
ชุดฝึกนิวมेटิกส์เบื้องต้น	240,000	
.....		
สิ่งก่อสร้าง	-	
รวมข้อ 1.3	640,000	640,000
1.4 งบรายจ่ายอื่น		
.....		
โครงการศูนย์ฝึกอาชีพชุมชน (Fix it Center)	1,198,000	
.....		
ค่าใช้จ่ายเตรียมความพร้อมสู่ประชาคมอาเซียน	400,000	
.....		
โครงการบ่มเพาะผู้ประกอบการอาชีวศึกษาฯ	160,000	
.....		
โครงการสร้างเครือข่ายอาชีวศึกษา	295,000	
.....		
โครงการเสริมสร้างคุณธรรมจริยธรรมฯ	40,000	
.....		
โครงการลดปัญหาการออกกลางคันฯ	425,000	
.....		
โครงการส่งเสริมการทำของของผู้สำเร็จอาชีวศึกษาเรียนจบ พบงาน	20,000	
.....		
โครงการส่งเสริมทักษะวิชาชีพเพื่อเป็นมืออาชีพและความเป็นเลิศฯ	465,500	
รวมข้อ 1.4	3,003,500	3,003,500
รวมรายรับ		16,831,290

ประมาณการรายรับ-รายจ่าย เงินงบประมาณ พ.ศ. 2557

(ปวช., ปวส. , ระยะสั้น)

งบประมาณรายจ่าย เงินงบประมาณ	จำนวนเงิน	รวม
2. ประมาณการรายจ่าย		
2.1 งบบุคลากร		
- เงินเดือนข้าราชการครู	4,323,240	
- เงินวิทยฐานะ	621,600	
- ค่าตอบแทนพนักงานราชการ	1,828,200	
- ค่าครองชีพ	313,650	
รวมข้อ 2.1	7,086,690	7,086,690
2.2 งบดำเนินงาน		
- วัสดุฝึกแผนก ปวช.	899,300	
- วัสดุฝึกแผนก ปวส.	200,900	
- วัสดุการศึกษา	200,000	
- ค่าเบี้ยเลี้ยงที่פקไปราชการ	350,000	
- ค่าสาธารณูปโภค	350,000	
- วัสดุเชื้อเพลิง	200,000	
- ค่าสอนเกินภาระงาน	1,728,000	
- ค่าธุรการผู้บริหาร เจ้าหน้าที่	604,800	
- ค่าสมทบประกันสังคม	64,800	
- จ้างเหมาบริการ	115,200	
- ค่าวัสดุซ่อมแซมยานพาหนะ	150,000	
- ค่าซ่อมแซมครุภัณฑ์	47,600	
- โครงการฝึกอบรมระยะสั้นสำหรับประชาชนทั่วไป	10,000	
- โครงการฝึกอบรมวิชาชีพระยะสั้นแก่ประชาชนผู้ด้อยโอกาส	10,000	
- โครงการฝึกอบรมหลักสูตรเสริมวิชาชีพ (แกนมัธยม/ประถม)	10,000	
- โครงการเปิดสอน ปวช.ในโรงเรียนมัธยมศึกษาสังกัด สพฐ.	10,000	
- โครงการฝึกอบรมอาชีพสมาชิกศิลปาชีพฯ/เครือข่ายวิสาหกิจชุมชน	20,000	
- โครงการอาชีพอาสาสร้างมูลค่าทางสังคม	130,500	
- โครงการพัฒนาสถานศึกษาตามนโยบาย /ยุทธศาสตร์ (สอศ.)	1,000,000	
รวมข้อ 2.2	6,101,100	6,101,100

งบประมาณรายจ่าย เงินงบประมาณ	จำนวนเงิน	รวม
2.3 งบลงทุน		
ค่าครุภัณฑ์		
เครื่องกลึงขนาดยืนศูนย์เหนือแท่น 150 มม. พร้อมอุปกรณ์	250,000	
เครื่องเจาะแบบวัดมือพร้อมอุปกรณ์	150,000	
ชุดฝึกนิวมेटิกส์เบื้องต้น	240,000	
สิ่งก่อสร้าง		
รวมข้อ 2.3	640,000	640,000
2.4 งบรายจ่ายอื่น		
โครงการศูนย์ฝึกอาชีพชุมชน (Fix it Center)	1,198,000	
ค่าใช้จ่ายเตรียมความพร้อมสู่ประชาคมอาเซียน	400,000	
โครงการบ่มเพาะผู้ประกอบการอาชีวศึกษา	160,000	
โครงการสร้างเครือข่ายอาชีวศึกษา	295,000	
โครงการเสริมสร้างคุณธรรมจริยธรรมฯ	40,000	
โครงการลดปัญหาการออกกลางคันฯ	425,000	
โครงการส่งเสริมการมีงานทำของผู้สำเร็จอาชีวศึกษาเรียนจบ พบงาน	20,000	
โครงการส่งเสริมทักษะวิชาชีพเพื่อเป็นมืออาชีพและความเป็นเลิศฯ	465,500	
รวมข้อ 2.4	3,003,500	3,003,500
2.5 เงินฉุกเฉินเหลือจ่าย	-	
รวมข้อ 2.5	-	-
รวมรายจ่าย		16,831,290

ประมาณการรายรับ-รายจ่าย เงินอุดหนุน

งบประมาณรายรับ-รายจ่าย เงินอุดหนุน	จำนวนเงิน	รวม
1. จำนวนนักเรียน นักศึกษา (ระดับ ปวช.)		
ภาคเรียนที่ 2/2556 (ตค. 56 - มีค. 57) จำนวน 1,138 คน		
ภาคเรียนที่ 1/2557 (มีย. 57 - กย. 57) จำนวน 1,186 คน		
2. ประมาณการรายรับ งบประมาณ 2556		
ค่าจัดการเรียนการสอน	6,320,500	
สิ่งประดิษฐ์คนรุ่นใหม่	165,400	
โครงการหารายได้ระหว่างเรียน	78,000	
โครงการคุณธรรมนำวิชาชีพ	85,000	
อุดหนุนทุนราชกุมารี ปวช.	15,000	
อุดหนุนทุนราชกุมารี ปวส.	30,000	
อุดหนุนกิจกรรมองค์การวิชาชีพอุตสาหกรรม	45,000	
รวมรายรับ	6,738,900	6,738,900
3. ประมาณการรายจ่าย		
3.1 งบบุคลากร		
- เงินเดือนครูพิเศษสอน	1,507,680	
- ลูกจ้างชั่วคราว	2,042,880	
รวมข้อ 3.1	3,550,560	3,550,560
3.2 งบดำเนินงาน		
- ค่าครองชีพ	464,520	
- ประกันสังคมลูกจ้างชั่วคราว	310,560	
- วัสดุการศึกษา	100,000	
- วัสดุสำนักงาน 4 ฝ่าย	500,000	
- โครงการพัฒนาแหล่งเรียนรู้สู่มาตรฐานสากล	800,000	
- ซ่อมแซมครุภัณฑ์	100,000	
รวมข้อ 3.2	2,275,080	2,275,080
3.3 งบลงทุน		
- ค่าครุภัณฑ์	400,000	
รวมข้อ 3.3	400,000	400,000

งบประมาณรายรับ-รายจ่าย เงินอุดหนุน	จำนวนเงิน	รวม
3.4 งบอุดหนุนอื่น ๆ		
- โครงการคุณธรรมนำวิชาชีพ	85,000	
- สิ่งประดิษฐ์คนรุ่นใหม่	165,400	
- โครงการหารายได้ระหว่างเรียน	78,000	
- โครงการอุดหนุนทุนราชกุมารี ปวช.	15,000	
- โครงการอุดหนุนทุนราชกุมารี ปวส.	30,000	
- อุดหนุนกิจกรรมองค์การวิชาชีพอุตสาหกรรม	45,000	
รวมข้อ 3.4	418,400	418,400
3.5 เงินฉุกเฉินเหลือจ่าย		94,860
รวมรายจ่าย		6,738,900

วิทยาลัยการอาชีพสตึก

สรุปงบหน้ารายจ่าย ประจำปีงบประมาณ 2557

งบหน้ารายจ่าย	เงินงบประมาณ			เงินอุดหนุน	เงินรายได้	รวมทั้งสิ้น
	ปวช.	ปวส.	ระยะสั้น			
การจัดสรรงบประมาณรายจ่ายประจำปีงบประมาณ พ.ศ.2556						
แผนงานสร้างและกระจายโอกาสทางการศึกษาให้ทั่วถึง						
ผลผลิตที่ 1 : ผู้สำเร็จการศึกษาประกาศนียบัตรวิชาชีพ (ปวช.)						
อุดหนุนทุนราชกุมารี (ปวช.)				15,000		15,000
ผลผลิตที่ 2 : ผู้สำเร็จการศึกษาประกาศนียบัตรวิชาชีพชั้นสูง (ปวส.)						
อุดหนุนทุนราชกุมารี (ปวส.)				30,000		30,000
โครงการหารรายได้ระหว่างเรียน				78,000		78,000
1. งบบุคลากร						
เงินเดือน	4,323,240					4,323,240
เงินวิทยฐานะ	621,600					621,600
พนักงานราชการ	1,828,200					1,828,200
ค่าครองชีพ	313,650					313,650
ครูพิเศษสอน				1,507,680	1,507,680	3,015,360
ลูกจ้างชั่วคราว				2,042,880	2,042,880	4,085,760
2. งบดำเนินงาน						
2.1 ค่าตอบแทน						
ค่าสอนเกินภาระงาน	966,100	761,900				1,728,000
ค่าธุรการผู้บริหาร เจ้าหน้าที่	202,400		402,400			604,800
ค่าครองชีพลูกจ้างชั่วคราว				464,520	464,520	929,040
2.2 ค่าใช้สอย						
ค่าเบี่ยงเลี้ยงที่พักรไปราชการ	350,000					350,000
ค่าซ่อมแซมครุภัณฑ์			47,600	100,000		147,600
ค่าจ้างเหมาบริการ	90,000	25,200				115,200
ค่าประกันสังคม	64,800			310,560	310,560	685,920
2.3 ค่าวัสดุ						
ค่าวัสดุฝึกแผนก	899,300	200,900				1,100,200
ค่าวัสดุการศึกษา			200,000	100,000		300,000
ยอดยกไป	9,659,290	988,000	650,000	4,648,640	4,325,640	20,271,570

งบหนัารายจ่าย	เงินงบประมาณ			เงินอุดหนุน	เงินรายได้	รวมทั้งสิ้น
	ปวช.	ปวส.	ระยะสั้น			
ยอดยกมา	9,659,290	988,000	650,000	4,648,640	4,325,640	20,271,570
วัสดุสำนักงานฝ่ายบริหารทรัพยากร				200,000		200,000
วัสดุสำนักงานฝ่ายแผนงานและความร่วมมือ				100,000		100,000
วัสดุสำนักงานฝ่ายวิชาการ				100,000		100,000
วัสดุสำนักงานฝ่ายพัฒนากิจการนักเรียน นักศึกษา				100,000		100,000
ค่าวัสดุน้ำมันเชื้อเพลิง	100,000		100,000		400,000	600,000
วัสดุซ่อมยานพาหนะ			150,000			150,000
โครงการพัฒนาแหล่งเรียนรู้สู่มาตรฐานสากล				800,000	800,000	1,600,000
โครงการพัฒนาสถานศึกษาตามนโยบาย	700,000	300,000			500,000	1,500,000
ตามนโยบาย/ยุทธศาสตร์ฯ						
2.4 ค่าสาธารณูปโภค	350,000				400,000	750,000
ผลผลิตที่ 3 : ผู้รับบริการการศึกษาอบรมและพัฒนาวิชาชีพระยะสั้น						
1) โครงการฝึกอบรมระยะสั้นสำหรับประชาชนทั่วไป			10,000			10,000
2) โครงการฝึกอบรมวิชาชีพระยะสั้นแก่ประชาชนผู้ด้อยโอกาส			10,000			10,000
3) โครงการฝึกอบรมหลักสูตรเสริมวิชาชีพ (แกนมัธยม/ประถม)			10,000			10,000
4) โครงการเปิดสอน ปวช. ในโรงเรียนมัธยมศึกษาสังกัด สพฐ.			10,000			10,000
5) โครงการฝึกอบรมอาชีพสมาชิกศิลปชีพฯ/เครือข่ายวิสาหกิจชุมชน			20,000			20,000
6) โครงการอาชีพะอาสาร่างมูลค่าทางสังคม			90,000			90,000
- แผนกวิชา (9 แผนกวิชา ๆ 10,000)						-
- โครงการสอนวิชาชีพระยะสั้นวิชาเสริมสวย			10,500			10,500
- โครงการสอนวิชาชีพระยะสั้นวิชานวดแผนไทย			10,000			10,000
- โครงการอำเภอยิ้มเคลื่อนที่			10,000			10,000
7) โครงการส่งเสริมและพัฒนาการทำธุรกิจ หนึ่งวิทยาลัย หนึ่งบริการ			10,000			10,000
ผลผลิตที่ 4: ผลงานวิจัยเพื่อสร้างองค์ความรู้						
ผลผลิตที่ 5: ผลงานวิจัยเพื่อถ่ายทอดเทคโนโลยี						
- สิ่งประดิษฐ์ของคนรุ่นใหม่				165,400		165,400
3. งบลงทุน						
โครงการจัดหาครุภัณฑ์แผนกวิชา				400,000	600,000	1,000,000
ครุภัณฑ์ตามคำขอ						
- ค่าครุภัณฑ์	640,000					640,000
- ค่าสิ่งก่อสร้าง						

ยอดยกไป	11,449,290	1,288,000	1,090,500	6,514,040	7,025,640	27,367,470
งบหน้ารายจ่าย	เงินงบประมาณ			เงินอุดหนุน	เงินรายได้	รวมทั้งสิ้น
	ปวช.	ปวส.	ระยะสั้น			
ยอดยกมา	11,449,290	1,288,000	1,090,500	6,514,040	7,025,640	27,367,470
4. งบรายจ่ายอื่น						
- โครงการศูนย์ฝึกอาชีพชุมชน (Fix it Center)	1,198,000					1,198,000
- ค่าใช้จ่ายเตรียมความพร้อมสู่ประชาคมอาเซียน	400,000					400,000
- โครงการบ่มเพาะผู้ประกอบการอาชีวศึกษาฯ	160,000					160,000
- โครงการสร้างเครือข่ายอาชีวศึกษา	295,000					295,000
- โครงการเสริมสร้างคุณธรรมจริยธรรมฯ	40,000					40,000
- โครงการลดปัญหาการออกกลางคัน	425,000					425,000
- โครงการส่งเสริมการมีงานทำของผู้สำเร็จอาชีวศึกษาฯ	20,000					20,000
- โครงการเสริมเสริมทักษะวิชาชีพเพื่อเป็นมืออาชีพและ	465,500					465,500
ความเป็นเลิศ						
- อุดหนุนกิจกรรมองค์การวิชาชีพอุตสาหกรรม				45,000		45,000
- โครงการคุณธรรมนำวิชาชีพ				85,000		85,000
5.เงินสำรองฉุกเฉิน				94,860	1,157,091	1,251,951
รวมทั้งสิ้น	14,452,790	1,288,000	1,090,500	6,738,900	8,182,731	31,752,921

โครงการสนับสนุนการจัดการศึกษา

โดยไม่เสียค่าใช้จ่าย 15 ปี

ประจำปีงบประมาณ 2557

แผนการจัดสรรงบประมาณ

ในกิจกรรมพัฒนาคุณภาพผู้เรียน 4 กลุ่ม

โครงการสนับสนุนการจัดการศึกษาโดยไม่เสียค่าใช้จ่าย 15 ปี ประจำปีงบประมาณ 2557

จำนวนนักเรียน นักศึกษา ปวช. 2/2556 จำนวน 1,138 คน

1/2557 จำนวน 1,186 คน

ประมาณการรายรับ 1,103,900 บาท

ประเภทกิจกรรม	การจัดสรร งบประมาณ	จำนวน นักศึกษา	รวม งบประมาณ ที่ได้รับ	ระยะเวลาดำเนินการ
1. กิจกรรมวิชาการ (ภายใต้โครงการวิชาชีพ)	100	1,138	113,800	ภาคเรียนที่ 2/2556
	100	1,186	118,600	ภาคเรียนที่ 1/2557
รวม			232,400	
2. กิจกรรมส่งเสริมคุณธรรมจริยธรรม (ภายใต้โครงการวิชาชีพ)	100	1,138	113,800	ภาคเรียนที่ 2/2556
	100	1,186	118,600	ภาคเรียนที่ 1/2557
2.1 กิจกรรมลูกเสือ				
2.2 กิจกรรมส่งเสริมคุณธรรมจริยธรรมนักเรียน นักศึกษา				
รวม			232,400	
3. กิจกรรมศึกษาทำงานในสถานประกอบการ นักเรียน นักศึกษา ของแผนกวิชา	150	1,138	170,700	ภาคเรียนที่ 2/2556
	150	1,186	177,900	ภาคเรียนที่ 1/2557
รวม			348,600	
4. กิจกรรมคอมพิวเตอร์ (อินเทอร์เน็ตในหลักสูตรปกติ)	125	1,138	142,250	ภาคเรียนที่ 2/2556
	125	1,186	148,250	ภาคเรียนที่ 1/2557
รวม			290,500	
รวมเป็นเงินทั้งสิ้น			1,103,900	

หมายเหตุ	1. จำนวนนักเรียน ปวช. 2/2556	= 1,138
	1/2557	= 1,186
2. ประมาณการรายรับ	1,138 x 475 บาท	= 540,550
	1,186 x 475 บาท	= 563,350

แผนการจัดกิจกรรมพัฒนาผู้เรียน ประจำปีงบประมาณ 2557

โครงการสนับสนุนการจัดการศึกษาโดยไม่เสียค่าใช้จ่าย 15 ปี

ชื่อกิจกรรม/โครงการ	งบประมาณ	รวม
จำนวนนักเรียน นักศึกษา		
2/2556 ระดับปวช. จำนวน 1,138 คน		
1/2557 ระดับปวช. จำนวน 1,186 คน		
1. แผนการจัดกิจกรรมพัฒนาผู้เรียน		
1.1 กิจกรรมวิชาการ		
1 โครงการแข่งขันทักษะ ระดับหน่วยวิทยาลัยการอาชีพสตึก	8,000	
2 โครงการแข่งขันทักษะ ระดับอาชีวศึกษาจังหวัดบุรีรัมย์	15,000	
3 โครงการวันคริสต์มาส	10,000	
4 โครงการสานฝันปั้นอาชีพ	1,000	
5 โครงการพัฒนางานประชาสัมพันธ์ ผู้เรียนและสถานศึกษา	20,000	
6 โครงการประเมินหน่วยองค์การวิชาชีพดีเด่น	6,460	
7 โครงการเตรียมความพร้อมรับการประเมินองค์การวิชาชีพ ระดับหน่วย	12,124	
8 โครงการรณรงค์และส่งเสริมประชาธิปไตย	3,000	
9 โครงการเตรียมความพร้อมคัดเลือกนักศึกษาพระราชทาน	18,040	
10 โครงการปรับปรุงห้ององค์การวิชาชีพในอนาคตแห่งประเทศไทย	50,000	
11 โครงการเลือกตั้งองค์การวิชาชีพ	3,000	
12 โครงการประชุมทางวิชาการ องค์การวิชาชีพระดับชาติ	20,000	
13 โครงการแข่งขันทักษะวิชาชีพ ระดับหน่วย สาขาวิชาช่างเชื่อมโลหะ	3,000	
14 โครงการเชิญวิทยากรภายนอกให้ความรู้แก่นักเรียน นักศึกษา (ช่างเชื่อม)	5,000	
15 โครงการทำบุญวันปีใหม่แผนกวิชาการบัญชี	14,240	
16 โครงการจัดนิทรรศการแสดงผลงานนักศึกษาโครงการวิชาชีพแผนกวิชาการบัญชี	600	
17 โครงการแข่งขันทักษะวิชาชีพทางด้านบัญชี	1,000	
18 โครงการเชิญวิทยากรภายนอกให้ความรู้ในสถานประกอบการ(บัญชี)	5,000	
19 โครงการแข่งขันทักษะวิชาชีพอิเล็กทรอนิกส์ ประจำปีการศึกษา 2557	10,000	
20 โครงการแข่งขันทักษะวิชาชีพ แผนกวิชาเทคนิคพื้นฐาน	8,000	
21 โครงการแข่งขันทักษะวิชาชีพระดับหน่วย สาขาวิชาช่างกลโรงงาน	10,000	
22 โครงการเชิญวิทยากรผู้เชี่ยวชาญภายนอกมาให้ความรู้(ช่างกลฯ)	2,000	
23 โครงการเตรียมความพร้อมการแข่งขันทักษะวิชาพื้นฐานด้านภาษา	2,000	
อังกฤษระดับอาชีวศึกษาจังหวัด แผนกวิชาสามัญฯ		

ชื่อกิจกรรม/โครงการ	งบประมาณ	รวม
1.1 กิจกรรมวิชาการ (ต่อ)		
24 โครงการพัฒนาผู้เรียนการฝึกอบรมเชิงปฏิบัติการงานจักรยานยนต์	5,800	
25 โครงการพัฒนาผู้เรียนการฝึกอบรมเชิงปฏิบัติการยานยนต์สมัยใหม่	5,800	
รวมข้อ 1.1	239,064	
1.2 กิจกรรมส่งเสริมคุณธรรมจริยธรรม		
1 โครงการวันปิยมหาราช	1,500	
2 โครงการวันวิสาขบูชา	1,500	
3 โครงการวันฉัตรราช ประจำปี 2557	1,500	
4 โครงการวันพ่อแห่งชาติ	15,000	
5 โครงการวันเด็กแห่งชาติ	15,000	
6 โครงการเดินทางไกล เข้าค่ายพักแรม และประดับแถบ 3 สี	30,000	
7 โครงการเข้าค่ายลูกเสือระดับชาติ ประจำปี 2557	15,000	
8 โครงการวันไหว้ครู ประจำปี 2557	50,000	
9 โครงการวันคล้ายวันสถาปนาคณะลูกเสือแห่งชาติ ประจำปี 2557	3,000	
10 โครงการวันแม่แห่งชาติ	6,000	
11 โครงการประดับแถบ 2 สี	6,000	
12 โครงการอบรมคุณธรรมจริยธรรมฯ	30,000	
13 โครงการส่งเสริมพระพุทธศาสนาชมรมวิชาชีพเชื่อมโลหะ	350	
รวมข้อ 1.2	174,850	
1.3 กิจกรรมส่งเสริมบุคลิกภาพและมนุษยสัมพันธ์		
1 โครงการแข่งขันกีฬาฟุตบอล วท.สตึก คัพ	10,000	
2 โครงการแข่งขันกีฬาภายใน ประจำปี 2556	30,000	
3 โครงการแข่งขันกีฬาอาชีพะเกมส์ระดับจังหวัด 2557	60,000	
4 โครงการแข่งขันกีฬาระดับภาคฯ	80,000	
5 โครงการแข่งขันกีฬาอาชีพะเกมส์ระดับชาติ 2557	70,000	
6 โครงการแข่งขันกีฬาสามสัมพันธ์ระหว่างหน่วยงาน	20,000	
7 โครงการจัดซื้ออุปกรณ์กีฬา	30,000	
รวมข้อ 1.3	300,000	

ชื่อกิจกรรม/โครงการ	งบประมาณ	รวม
1.4 กิจกรรมส่งเสริมการอนุรักษ์ธรรมชาติและสิ่งแวดล้อม		
1 โครงการวันสิ่งแวดล้อมโลก	1,500	
2 โครงการอนุรักษ์ธรรมชาติและปลูกป่าลดโลกร้อน	1,000	
3 โครงการศูนย์การเรียนรู้ตามหลักปรัชญาของเศรษฐกิจพอเพียงสวน เกษตรพอเพียง	5,000	
4 โครงการอนุรักษ์พันธุกรรมพืชอันเนื่องมาจากพระราชดำริฯสวนพฤกษ ศาสตร์โรงเรียน	5,000	
รวมข้อ 1.4	12,500	
1.5 กิจกรรมส่งเสริมการอนุรักษ์และทำนุบำรุงศิลปวัฒนธรรมและประเพณี		
1 โครงการวันลอยกระทง	20,000	
2 โครงการรดน้ำดำหัว วันสงกรานต์	5,000	
3 โครงการวันสุนทรภู่	10,000	
4 โครงการเนื่องในวันอาสาฬหบูชาและแห่เทียนเข้าพรรษา	15,000	
5 โครงการวันภาษาไทย	10,000	
รวมข้อ 1.5	60,000	
รวมข้อ 1 แผนการจัดกิจกรรมพัฒนาผู้เรียน		786,414
2. แผนจัดกิจกรรมทั่วไป		
2.1 งานครูที่ปรึกษา		
1 โครงการพัฒนาศักยภาพและบทบาทของครูที่ปรึกษา	15,000	
2 โครงการออกเยี่ยมบ้านนักเรียน นักศึกษาและผู้ปกครอง	120,000	
รวมข้อ 2.1	135,000	
2.2 งานปกครอง		
1 โครงการผู้ใหญ่บ้านนักเรียน	5,000	
2 โครงการต่อต้านยาเสพติดในสถานศึกษา	2,020	
3 โครงการตรวจสอบสารเสพติดในสถานศึกษา 100%	20,000	
4 โครงการสร้างเครือข่ายผู้ปกครองในชุมชน 1 หมู่บ้าน 1 ตัวแทน	5,000	
5 โครงการประชุมเครือข่ายผู้ปกครอง นักเรียน นักศึกษา	20,200	
6 โครงการขับเคลื่อนลดภัยสวมหมวกนิรภัย 100 %	3,650	
7 โครงการอบรมพัฒนาคุณธรรม จริยธรรมนักศึกษา เพื่อปรับเปลี่ยนพฤติกรรม	5,000	
8 โครงการรณรงค์ป้องกันเหตุ ทะเลาะวิวาททั้งในและนอกสถานศึกษา	3,000	
9 โครงการรณรงค์ป้องกันการตั้งครุฑก่อนวัยอันควร	3,000	
10 โครงการสร้างค่านิยมอันพึงประสงค์ของนักศึกษา	5,000	
11 โครงการสร้างค่านิยม วัด บ้าน วิทยาลัยฯ ที่พึงประสงค์	5,000	

ชื่อกิจกรรม/โครงการ	งบประมาณ	รวม
2.2 งานปกครอง (ต่อ)		
12 โครงการประเมินความเสี่ยงระดับแผนกวิชา	2,000	
13 โครงการประเมินความเสี่ยงระดับวิทยาลัยฯ	5,000	
14 โครงการปรับเปลี่ยนพฤติกรรม	2,000	
รวมข้อ 2.2	85,870	
2.3 งานสวัสดิการนักเรียน นักศึกษา		
1 โครงการรณรงค์ป้องกันและแก้ไขปัญหายาเสพติด TO BE NUMBER ONE	10,000	
2 โครงการวันเอดส์โลก	4,000	
3 โครงการรณรงค์รักปลอดภัยในวัยรุ่น	3,000	
4 โครงการรณรงค์ งดสูบบุหรี่โลก	3,000	
5 โครงการศึกษาดูงาน คณะทำงาน TO BE NUMBER ONE	1,380	
6 โครงการจัดตั้งกองทุน TO BE NUMBER ONE	10,000	
7 โครงการพัฒนาระบบน้ำดื่ม	5,000	
8 โครงการพัฒนาปรับปรุงโรงอาหารวิทยาลัยการอาชีพสตึก	19,200	
9 โครงการตรวจสอบสภาพนักเรียน นักศึกษา ประจำปีการศึกษา 2557	40,000	
10 โครงการจัดซื้อยาและเวชภัณฑ์	5,000	
11 โครงการจัดซื้อยาและเวชภัณฑ์	5,000	
รวมข้อ 2.3	105,580	
2.4 งานแนะแนวอาชีพและจัดหางาน		
1 โครงการติดตามผู้สำเร็จการศึกษาและภาวะผู้มีงานทำ	5,000	
2 โครงการแนะแนวนักเรียน นักศึกษาใหม่ ประจำปีการศึกษา 2557	63,300	
3 โครงการประชุมสัมมนาเครือข่ายครูแนะแนว/ผู้ปกครองนักเรียน นักศึกษา	10,450	
รวมข้อ 2.4	78,750	
2.5 งานกิจกรรมทั่วไป		
1 โครงการวันครู	10,000	
2 โครงการแข่งขันกีฬาระดับอาชีวศึกษาจังหวัดบุรีรัมย์ ประจำปี 2557	30,000	
รวมข้อ 2.5	40,000	

ชื่อกิจกรรม/โครงการ	งบประมาณ	รวม
2.6 กิจกรรมอื่นๆ		
1 โครงการปัจฉิมนิเทศ ผู้สำเร็จการศึกษา ประจำปีการศึกษา 2556	25,500	
3 โครงการอาชีพอาสาช่วยเหลือผู้ประสบอุทกภัยน้ำท่วม ปี 2554	50,000	
รวมข้อ 2.6	75,500	
รวมข้อ 2 แผนจัดกิจกรรมทั่วไป		520,700
รวมงบประมาณทั้งสิ้น (ข้อ 1 และ ข้อ 2)		1,307,114
3. กิจกรรมศึกษาดูงานในสถานประกอบการนักเรียน นักศึกษา ของแผนกวิชา		
ภาคเรียนที่ 2/2556 (150 x 1,138 คน)	170,700	
ภาคเรียนที่ 1/2557 (150 x 1,186)	177,900	
		348,600
1 โครงการศึกษาดูงานเปิดโลกกว้างสู่เส้นทางอาชีพ ประจำปีการศึกษา 1/2557 แผนกวิชาช่างเชื่อม	16,000	
2 โครงการศึกษาดูงานระดับ ปวช.1และปวส.1 แผนกวิชาการบัญชี	63,840	
3 โครงการศึกษาดูงาน นักศึกษาระดับ ปวช.2,3 แผนกวิชาการบัญชี	72,000	
4 โครงการศึกษาดูงานนักศึกษาใหม่ แผนกวิชาคอมพิวเตอร์ ประจำปีการศึกษา 2557	50,000	
5 โครงการศึกษาดูงานนักศึกษาใหม่ แผนกวิชาช่างกลโรงงาน	30,000	
6 โครงการศึกษาดูงานในสถานประกอบการการเปิดโลกกว้างสู่เส้นทาง การเรียนรู้ แผนกวิชาไฟฟ้ากำลัง	26,000	
รวมข้อ 3 กิจกรรมศึกษาดูงาน		257,840
4. กิจกรรมคอมพิวเตอร์ (อินเทอร์เน็ตในหลักสูตรปกติ)		
ภาคเรียนที่ 2/2556 (125 x 1,138 คน)	142,250	
ภาคเรียนที่ 1/2557 (125 x 1,186)	148,250	
		290,500
1 โครงการวัสดุคอมพิวเตอร์	100,000	
2 โครงการพัฒนาห้องสื่อการเรียนการสอน	200,000	
3 โครงการพัฒนาทรัพยากรสารสนเทศ(หนังสือ+สื่อสตออิเล็กทรอนิกส์)	100,000	
รวมข้อ 4 กิจกรรมคอมพิวเตอร์		400,000
รวมทั้งสิ้น (ข้อ 1 + ข้อ 2 + ข้อ 3 + ข้อ 4)		1,964,954

สรุปโครงการ
ประจำปีงบประมาณ 2557

วิทยาลัยการอาชีพสตึก

สรุปโครงการประจำปีงบประมาณ 2557

ที่	งาน/โครงการ	ระยะเวลา	งบประมาณ	ผู้รับผิดชอบโครงการ	หมายเหตุ
ฝ่ายบริหารทรัพยากร					
1	โครงการมอบใบประกาศนียบัตรผู้สำเร็จการศึกษา หลักสูตร เทียบโอนประสบการณ์	10-พ.ย.-56	50,000	งานทะเบียน	เงินรายได้
2	โครงการมอบใบประกาศนียบัตรผู้สำเร็จการศึกษา ประจำปีการศึกษา 2556	ต.ค.56-ก.ย.57	30,000	งานทะเบียน	
3	โครงการรับสมัครนักศึกษาใหม่ ประจำปีการศึกษา 2557	ต.ค.56-ก.ย.57	19,060	งานทะเบียน	
4	โครงการพัฒนาบุคลากร	ต.ค.56-ก.ย.57	500,000	งานบุคลากร	
5	โครงการอบรมเชิงปฏิบัติการ ระบบบริหารจัดการอาชีวศึกษา RMS	มี.ค.-เม.ย.57	12,620	งานบุคลากร	
6	โครงการพัฒนาแหล่งเรียนรู้สู่มาตรฐานสากล	ต.ค.56-ก.ย.57	800,000	งานอาคารสถานที่	
7	โครงการพัฒนาสถานศึกษาสู่ความเป็นเลิศ	ต.ค.56-ก.ย.57	800,000	งานอาคารสถานที่	
8	โครงการผลิตสื่อประชาสัมพันธ์	ต.ค.56-ก.ย.57	50,000	งานประชาสัมพันธ์	
รวม (ฝ่ายบริหารทรัพยากร)			2,211,680		

วิทยาลัยการอาชีพสตึก

สรุปโครงการประจำปีงบประมาณ 2557

ที่	งาน/โครงการ	ระยะเวลา	งบประมาณ	ผู้รับผิดชอบโครงการ	หมายเหตุ
ฝ่ายวิชาการ					
1	โครงการพัฒนาระบบงานพัฒนาหลักสูตรการเรียนการสอน	ต.ค.56-ก.ย.57	11,740	งานหลักสูตรฯ	
2	โครงการอบรมเขียนแผนการจัดการเรียนรู้ มุ่งเน้นสมรรถนะ อาชีพและบูรณาการปรัชญาของเศรษฐกิจพอเพียง 3 D	ต.ค.56-ก.ย.57	10,350	งานหลักสูตรฯ	
3	โครงการอบรมบุคลากรร่วมกับครูฝึกในสถานประกอบการ	ต.ค.56-ก.ย.57	20,000	งานหลักสูตรฯ	
4	โครงการจัดหาผู้เชี่ยวชาญ ผู้ชำนาญการด้านภาษาต่างประเทศ และกลุ่มอาชีพ	ต.ค.56-ก.ย.57	80,400	งานหลักสูตรฯ	
5	โครงการเพิ่มศักยภาพผู้เรียนสู่มาตรฐานวิชาชีพ	ต.ค.56-ก.ย.57	35,000	งานหลักสูตรฯ	
6	นิเทศแผนกวิชา	ต.ค.56-ก.ย.57	1,000	งานหลักสูตรฯ	ดำเนินการแล้ว
7	โครงการอบรมเชิงปฏิบัติการการทำสื่อการเรียนการสอน	ต.ค.56-ก.ย.57	30,000	งานสื่อฯ	
8	โครงการแข่งขันผลิตสื่อประชาสัมพันธ์การรับสมัคร นร.นศ.ใหม่	ต.ค.56-ก.ย.57	15,000	งานสื่อฯ	ดำเนินการแล้ว
9	โครงการนิเทศนักศึกษาหลักสูตรอาชีวศึกษาระบบทวิภาคีฝึก อาชีพในสถานประกอบการ	ต.ค.56-ก.ย.57	30,000	งานทวิภาคีฯ	
10	โครงการแนะแนวการฝึกอาชีพให้นักศึกษาที่จะออกฝึกงานใน สถานประกอบการ	ต.ค.56-ก.ย.57	5,000	งานทวิภาคีฯ	
11	โครงการปฐมนิเทศนักศึกษากระบบปกต้ออกฝึกอาชีพในสถาน ประกอบการ	ต.ค.56-ก.ย.57	2,000	งานทวิภาคีฯ	
12	โครงการปัจฉิมนิเทศนักศึกษาจากฝึกประสบการณ์ใน สถานประกอบการ	ต.ค.56-ก.ย.57	2,000	งานทวิภาคีฯ	
13	โครงการนิเทศนักศึกษาฝึกงานนอกเขตพื้นที่จังหวัดบุรีรัมย์ (นักศึกษาปกติ)	ต.ค.56-ก.ย.57	17,800	งานทวิภาคีฯ	
14	โครงการปฐมนิเทศนักศึกษาหลักสูตรอาชีวศึกษาระบบทวิภาคี ออกฝึกอาชีพ	ต.ค.56-ก.ย.57	2,500	งานทวิภาคีฯ	
15	โครงการกิจกรรมสัปดาห์ห้องสมุด ประจำปีการศึกษา 2557	ต.ค.56-ก.ย.57	8,000	งานวิทยบริการฯ	
16	โครงการปรับปรุงภูมิทัศน์ภายในห้องสมุด ประจำปีการศึกษา 2557	ต.ค.56-ก.ย.57	3,000	งานวิทยบริการฯ	
17	โครงการ Pre V-Net 2556	ต.ค.56-ก.ย.57	5,000	งานวัดผลฯ	
18	โครงการทดสอบ V-Net 2556	ต.ค.56-ก.ย.57	5,000	งานวัดผลฯ	
19	โครงการทดสอบมาตรฐานวิชาชีพ 2556	ต.ค.56-ก.ย.57	15,000	งานวัดผลฯ	
20	โครงการฝึกอบรมเชิงปฏิบัติการการวัดผลและประเมินผลฐาน สมรรถนะ	ต.ค.56-ก.ย.57	10,000	งานวัดผลฯ	
รวม (งานฝ่ายวิชาการ)			308,790		

วิทยาลัยการอาชีพสตึก

สรุปโครงการประจำปีงบประมาณ 2557

ที่	งาน/โครงการ	ระยะเวลา	งบประมาณ	ผู้รับผิดชอบโครงการ	หมายเหตุ
แผนกวิชา					
1	โครงการพัฒนาแผนกวิชาช่างเชื่อมโลหะ	ต.ค.56-ก.ย.57	120,000	แผนกวิชาช่างเชื่อม	
2	โครงการซ่อมแซมครุภัณฑ์	ต.ค.56-ก.ย.57	20,000	แผนกวิชาช่างเชื่อม	
3	โครงการเตรียมความพร้อมรับการประเมินภายใน แผนกวิชา การบัญชี	ต.ค.56-ก.ย.57	5,000	แผนกวิชาการบัญชี	
4	โครงการซ่อมแซมครุภัณฑ์	ต.ค.56-ก.ย.57	20,000	แผนกวิชาการบัญชี	
5	โครงการปูพื้นกระเบื้องห้องเรียนแผนกวิชาอิเล็กทรอนิกส์	ต.ค.56-ก.ย.57	150,000	แผนกวิชาอิเล็กทรอนิกส์	
6	โครงการพัฒนาแผนกวิชาช่างกลโรงงานสู่ความเป็นเลิศ ประจำปีการศึกษา 2557	ต.ค.56-ก.ย.57	122,000	แผนกวิชาช่างกลฯ	ดำเนินการแล้ว
7	โครงการติดตั้งระบบไฟฟ้าเครื่องจักรแผนกวิชาช่างกลโรงงาน	ต.ค.56-ก.ย.57	110,000	แผนกวิชาช่างกลฯ	ดำเนินการแล้ว
8	โครงการซ่อมบำรุงครุภัณฑ์แผนกวิชาช่างกลโรงงาน	ต.ค.56-ก.ย.57	10,000	แผนกวิชาช่างกลฯ	
9	โครงการงานวิทยาศาสตร์อาชีวศึกษา-เอสโซ่ ประจำปี 2556	พ.ค.56-ก.ค.57	4,430	แผนกวิชาสามัญฯ	
10	โครงการ Good morning english ภาษาอังกฤษยามเช้า	ต.ค.56-ก.ย.57	930	แผนกวิชาสามัญฯ	
11	โครงการพัฒนาปรับปรุงห้องเก็บพัสดุ	ต.ค.56-ก.ย.57	10,000	ช่างยนต์	
12	โครงการพัฒนาปรับปรุงระบบไฟฟ้าแสงสว่าง	ต.ค.56-ก.ย.57	10,000	ช่างยนต์	
13	โครงการพัฒนาปรับปรุงห้องน้ำห้องพัสดุ	ต.ค.56-ก.ย.57	10,000	ช่างยนต์	
14	โครงการจัดทำโต๊ะปฏิบัติงาน	ต.ค.56-ก.ย.57	20,000	ช่างยนต์	
15	โครงการจัดซื้อครุภัณฑ์ทางการศึกษาเพื่อพัฒนาการเรียนการสอน รายวิชาปรับอากาศรถยนต์	ต.ค.56-ก.ย.57	3,000	ช่างยนต์	
16	โครงการพัฒนาบริเวณห้องเรียนแผนกวิชาช่างยนต์	ต.ค.56-ก.ย.57	30,000	ช่างยนต์	
17	โครงการจัดทำสถานที่เรียนรู้เทคโนโลยีเฉพาะทาง	ต.ค.56-ก.ย.57	127,500	ไฟฟ้า	
	รวม (งานแผนกวิชา)		772,860		

การจัดสรรวัสดุฝึกแผนกวิชา

ประจำภาคเรียน

ที่ 2/2556

การจัดสรรวัสดุฝึกแผนก
ประจำภาคเรียนที่ 2/2556
ระดับปวช.

ที่	แผนกวิชา	จำนวนนักเรียน	ได้รับการจัดสรรจำนวนเงิน	หมายเหตุ
1	ยานยนต์	217	75,950	217x350
2	ไฟฟ้ากำลัง	97	33,950	97x350
3	อิเล็กทรอนิกส์	143	50,050	143x350
4	เชื่อมโลหะ	29	10,150	29x350
5	ซ่อมบำรุงเครื่องจักรกล	26	9,100	26x350 (ไม่มีนศ.)
6	เทคนิคพื้นฐาน	258	90,300	258x350
7	เครื่องมือกล	118	41,300	118x350
8	การบัญชี	313	62,600	313x200
9	คอมพิวเตอร์ธุรกิจ	195	39,000	195x200
10	สามัญสัมพันธ์	-	30,000	
	รวมทั้งสิ้น	1,396	442,400	

การจัดสรรวัสดุฝึกแผนก
ประจำภาคเรียนที่ 2/2556
ระดับปวส.

ที่	แผนกวิชา	จำนวนนักเรียน	ได้รับการจัดสรรจำนวนเงิน	หมายเหตุ
1	เทคนิคยานยนต์	46	18,400	46x400
2	ติดตั้งไฟฟ้า	79	31,600	79x400
3	อิเล็กทรอนิกส์อุตสาหกรรม	68	27,200	68x400
4	เทคนิคอุตสาหกรรม	37	14,800	37x400
5	การบัญชี	77	23,100	77x300
6	เทคโนโลยีสำนักงาน	32	9,600	32x300
7	คอมพิวเตอร์กราฟฟิก	20	6,000	20x300
	รวมทั้งสิ้น	359	130,700	

การจัดสรรวัสดุฝึกแผนกวิชา

ประจำภาคเรียน

ที่ 1/2557

การจัดสรรวัสดุฝึกแผนก
ประจำภาคเรียนที่ 1/2557
ระดับปวช.

ที่	แผนกวิชา	จำนวนนักเรียน	ได้รับการจัดสรรจำนวนเงิน	หมายเหตุ
1	ยานยนต์	227	79,450	227x350
2	ไฟฟ้ากำลัง	111	38,850	111x350
3	อิเล็กทรอนิกส์	111	38,850	111x350
4	เชื่อมโลหะ	42	14,700	42x350
5	ซ่อมบำรุงเครื่องจักรกล	-	-	-
6	เทคนิคพื้นฐาน	260	91,000	260x350
7	เครื่องมือกล	167	58,450	167x350
8	การบัญชี	312	62,400	312x200
9	คอมพิวเตอร์ธุรกิจ	216	43,200	216x200
10	สามัญสัมพันธ์	-	30,000	
	รวมทั้งสิ้น	1,446	456,900	

การจัดสรรวัสดุฝึกแผนก
ประจำภาคเรียนที่ 1/2557
ระดับปวส.

ที่	แผนกวิชา	จำนวนนักเรียน	ได้รับการจัดสรรจำนวนเงิน	หมายเหตุ
1	เทคนิคยานยนต์	18	7,200	18x400
2	ติดตั้งไฟฟ้า	34	13,600	34x400
3	อิเล็กทรอนิกส์อุตสาหกรรม	32	12,800	32x400
4	เทคนิคอุตสาหกรรม	18	7,200	18x400
5	การบัญชี	58	17,400	58x300
6	เทคโนโลยีสำนักงาน	40	12,000	40x300
	รวมทั้งสิ้น	200	70,200	

รายการครุภัณฑ์
ประจำปีงบประมาณ
2557

วิทยาลัยการอาชีพสตึก

สรุปโครงการจัดซื้อครุภัณฑ์ ประจำปีงบประมาณ 2557

ที่	ชื่อโครงการ	รายการครุภัณฑ์	เงินอุดหนุน	เงินรายได้ สถานศึกษา	ผู้รับผิดชอบ
1	ปรับปรุงระบบเสียง	เครื่องขยายเสียงและชุด			
		ฝึกระบบเสียง			
		1 ชุด x 50,000 บาท		50,000	แผนกอิเล็กทรอนิกส์
2	ตู้และชั้นเก็บอุปกรณ์ห้องเรียนแผนกวิชาอิเล็กทรอนิกส์	ตู้เหล็กเก็บพับบานเลื่อน			
		4 ชั้น			
		5 ตู้ x 6,000 บาท		30,000	แผนกอิเล็กทรอนิกส์
3	จัดซื้อครุภัณฑ์ทางการศึกษาสาขาวิชาช่างกลโรงงาน	พัดลมโคจร			
	ประจำปีการศึกษา 2557	9 ตัว x 2,000 บาท	18,000		แผนกช่างกลฯ
		พัดลมอุตสาหกรรม			
		4 ตัว x 5,000 บาท	20,000		แผนกช่างกลฯ
		เครื่องฉายภาพข้ามศีรษะ			
		(Projector)			
		1 ตัว x 25,000	25,000		แผนกช่างกลฯ
		Vernier height gauge			
		1 ตัว x 16,400 บาท	16,400		แผนกช่างกลฯ
		เครื่องตัดเหล็ก(ไฟเบอร์)			
		1 เครื่อง x 5,000 บาท	5,000		แผนกช่างกลฯ
4	จัดซื้อคอมพิวเตอร์ แผนกวิชาช่างเชื่อมโลหะ	คอมพิวเตอร์			
		3 ชุด x 17,000 บาท	51,000		แผนกวิชาช่างเชื่อม
		โปรเจคเตอร์			
		1 เครื่อง x 20,000 บาท	20,000		แผนกวิชาช่างเชื่อม
5	ปรับปรุงห้องปฏิบัติการคอมพิวเตอร์ แผนกวิชาคอมพิวเตอร์	จอ Lcd Acer 14 นิ้ว			
		28 จอ x 3,500 บาท	98,000		แผนกคอมฯ
		Harddisk 1 TB			
		20 อัน x 1,000 บาท	20,000		แผนกคอมฯ
		RAM			
		25 อัน x 800 บาท	20,000		แผนกคอมฯ
		Mainboard			
		5 อัน x 2,000 บาท	10,000		แผนกคอมฯ
ยอดยกไป			303,400	80,000	

ที่	ชื่อโครงการ	รายการครุภัณฑ์	เงินอุดหนุน	เงินรายได้ สถานศึกษา	ผู้รับผิดชอบ
	ยอดยกมา		303,400	80,000	
		CPU			
		5 อัน x 3,000 บาท	15,000		แผนกคอมพิวเตอร์
		พัดลมโคง			
		4 เครื่อง x 1,500 บาท	6,000		แผนกคอมพิวเตอร์
		Access Point			
		1 เครื่อง x 2,000 บาท	2,000		แผนกคอมพิวเตอร์
		Switch Houb 24 Port			
		1 เครื่อง x 3,000 บาท	3,000		แผนกคอมพิวเตอร์
		โปรเจคเตอร์พร้อมจอ			
		1 ชุด x 32,000 บาท	32,000		แผนกคอมพิวเตอร์ ซื้อแล้ว
		โต๊ะคอมพิวเตอร์			
		6 ตัว x 1,000 บาท	6,000		แผนกคอมพิวเตอร์ ซื้อแล้ว
6	โครงการจัดซื้อครุภัณฑ์แผนกวิชาการบัญชี	โปรเจคเตอร์พร้อมจอ			
		1 ชุด x 32,000 บาท	32,000		แผนกบัญชี ซื้อแล้ว
		โต๊ะคอมพิวเตอร์			
		19 ตัว x 1,000 บาท	19,000		แผนกบัญชี ซื้อแล้ว
		คอมพิวเตอร์			
		12 เครื่อง x 23,000 บาท	276,000		แผนกบัญชี ซื้อแล้ว
7	โครงการจัดซื้อชุดเครื่องเสียงเคลื่อนที่	เครื่องเสียงเคลื่อนที่			
		1 ชุด x 15,000 บาท	15,000		แผนกช่างยนต์
8	โครงการจัดซื้อเก้าอี้พลาสติก	เก้าอี้พลาสติกหัวกลม			
		100 ตัว x 125 บาท		12,500	แผนกช่างยนต์
9	โครงการจัดซื้อวัสดุและครุภัณฑ์สำนักงานห้องพัสดุ	ตู้เหล็กบานเลื่อนทึบ			
		กว้าง 88xยาว 40 xส 87 ซม.			
		6 ตู้ x 3,500 บาท		21,000	แผนกช่างยนต์
		ตู้เหล็กบานเลื่อนกระจก			
		กว้าง 88xยาว 40 xส 87 ซม.		9,000	แผนกช่างยนต์
		2 ตู้ x 4,500 บาท			
		เก้าอี้สำนักงาน			
		6 ตัว x 1,500 บาท		9,000	แผนกช่างยนต์
	ยอดยกไป		709,400	131,500	

ที่	ชื่อโครงการ	รายการครุภัณฑ์	เงินอุดหนุน	เงินรายได้ สถานศึกษา	ผู้รับผิดชอบ
ยอดยกมา			709,400	131,500	
		เครื่องปริ้น Inkjet			
		พร้อมติดตั้งแท็งก์			
		1 ตัว x 4,500 บาท		4,500	แผนกช่างยนต์
10	โครงการจัดซื้อครุภัณฑ์ทางการศึกษาเพื่อพัฒนาการเรียนการสอนตามรายวิชา ปรับอากาศรถยนต์	ตู้เก็บเครื่องมือช่าง			
		1 ตู้ x 9,000 บาท		9,000	แผนกช่างยนต์
11	โครงการจัดทำสถานที่เรียนรู้เทคโนโลยีเฉพาะทาง	Projector พร้อมจอ			
		ขาตั้ง			
		1 ชุด x 32,000 บาท		32,000	แผนกไฟฟ้า
		คอมพิวเตอร์ Notebook			
		5 เครื่อง x 22,000 บาท		110,000	แผนกไฟฟ้า
		โต๊ะปฏิบัติการทดลองทางด้าน			
		ไฟฟ้า			
		10 ตัว x 25,000		250,000	แผนกไฟฟ้า
		Visualizer Vertex			
		D-3180			
		1 เครื่อง x 23,000 บาท		23,000	แผนกไฟฟ้า
		ชุดเครื่องมือประจำห้อง			
		เรียน			
		1 ชุด x 10,000 บาท		10,000	แผนกไฟฟ้า
		ตู้กระจกสองบานเลื่อน			
		3 ตู้ x 3,500 บาท		10,500	แผนกไฟฟ้า
		ตู้เหล็กสองบานเปิดแบบมือ			
		จับเขาควาง			
		2 ตู้ x 6,500 บาท		13,000	แผนกไฟฟ้า
		ตู้ชั้นเก็บหนังสือ			
		3 ตู้ x 4,500 บาท		13,500	แผนกไฟฟ้า
		TV จอแบบ LCD 42"			
		1 เครื่อง x 25,000 บาท		25,000	แผนกไฟฟ้า
		ชุดเครื่องเสียงประจำห้อง			
		(ลำโพงพร้อมไมค์)			
		1 ชุด x 7,000 บาท		7,000	แผนกไฟฟ้า
ยอดยกไป			709,400	639,000	

ที่	ชื่อโครงการ	รายการครุภัณฑ์	เงินอุดหนุน	เงินรายได้ สถานศึกษา	ผู้รับผิดชอบ
	ยอดยกมา		709,400	639,000	
		โต๊ะวางคอมพิวเตอร์			
		5 ตัว x 1,500 บาท		7,500	แผนกไฟฟ้า
		ชุดสัญญาณเตือนภัย			
		1 ชุด x 2,500 บาท		2,500	แผนกไฟฟ้า
12	โครงการจัดซื้อครุภัณฑ์แผนกวิชาช่างไฟฟ้ากำลัง	สว่านโรตารี			
	ประจำปีงบประมาณ 2557	(พร้อมดอกและชุดเปลี่ยนหัว			
		ครบชุด)			
		1 ตัว x 12,000 บาท		12,000	แผนกไฟฟ้า
		เครื่องเชื่อม			
		1 เครื่อง x 6,500 บาท		6,500	แผนกไฟฟ้า
		ชุดบานแฟลร์ ขนาด			
		1/8 "-3/4 "			
		1 ชุด x 5,500 บาท		5,500	แผนกไฟฟ้า
		ชุดบานแฟลร์ ขนาด			
		3/16 "- 5/8 "			
		1 ชุด x 3,000 บาท		3,000	แผนกไฟฟ้า
		ชุดบานแฟลร์ ขนาด			
		1/4 "- 3/4 "			
		1 ชุด x 7,500 บาท		7,500	แผนกไฟฟ้า
13	โครงการพัฒนาแผนกวิชาสามัญสัมพันธ์	คอมพิวเตอร์			
		2 ชุด x 25,000 บาท		50,000	แผนกวิชาสามัญ
		เครื่องพิมพ์เลเซอร์			
		1 เครื่อง x 5,000 บาท		5,000	แผนกวิชาสามัญ
		เครื่องพิมพ์อิงเจท			
		1 เครื่อง x 3,500 บาท		3,500	แผนกวิชาสามัญ
14	จัดซื้อครุภัณฑ์ระบบงานพัฒนาหลักสูตรการเรียน	เครื่องคอมพิวเตอร์			
	การสอน	1 ชุด x 25,000 บาท	25,000		งานหลักสูตร
		External			
		1 ตัว x 2,500 บาท	2,500		งานหลักสูตร
15	จัดซื้อครุภัณฑ์	กล้องถ่ายภาพ			
		1 ตัว x 35,000 บาท	35,000		งานสื่อ
	ยอดยกไป		771,900	742,000	

ที่	ชื่อโครงการ	รายการครุภัณฑ์	เงินอุดหนุน	เงินรายได้ สถานศึกษา	ผู้รับผิดชอบ
ยอดยกมา			771,900	742,000	
16	พัฒนาระบบห้องสมุดอัตโนมัติ	คอมพิวเตอร์			
		1 ชุด x 30,000 บาท		30,000	ห้องสมุด
		เครื่องอ่านบาร์โค้ด			
		1 ชุด x 7,500 บาท		7,500	ห้องสมุด
		โปรแกรมห้องสมุดอัตโนมัติ			
		1 ชุด x 20,000 บาท		20,000	ห้องสมุด
		กล่องแคมฟอก			
		1 ตัว x 500 บาท		500	ห้องสมุด
17	โครงการปรับปรุงภูมิทัศน์ภายในห้องสมุด ประจำปี การศึกษา 2557	ชั้นวางหนังสือเอนกประสงค์			
		ขนาด 12 ช่อง			
		2 ตัว x 4,800 บาท		9,600	ห้องสมุด
		ชั้นวางหนังสือเอนกประสงค์			
		ขนาด 9 ช่อง			
		3 ตัว x 3,700 บาท		11,100	ห้องสมุด
		ชั้นวางหนังสือเอนกประสงค์			
		ขนาด 6 ช่อง			
		4 ตัว x 850 บาท		3,400	ห้องสมุด
		ตู้เหล็ก 2 บาน			
		1 ตู้ x 5,800 บาท		5,800	ห้องสมุด
	รวมเป็นเงินทั้งสิ้น		771,900	829,900	1,601,800

ภาคผนวก

คณะกรรมการจัดทำเอกสาร
แผนปฏิบัติการ ประจำปีงบประมาณ 2557
วิทยาลัยการอาชีพสตึก

1. ที่ปรึกษาคณะทำงาน

1.1 นายระเบียบ	เที่ยงธรรม	ผู้อำนวยการวิทยาลัยการอาชีพสตึก
1.2 นางสาวสัจด์	เสื่อชุมแสง	รองผู้อำนวยการฝ่ายบริหารทรัพยากร
1.3 นางเนาวรัตน์	อันทรบุตร	รองผู้อำนวยการฝ่ายวิชาการ
1.4 นายสำรวย	ยอดเยี่ยมแกร	รองผู้อำนวยการฝ่ายพัฒนากิจการ นักเรียน นักศึกษา
1.5 นางสาวรัชมาศ	พิภักดี	รองผู้อำนวยการฝ่ายแผนงานและความร่วมมือ

2. คณะทำงาน

2.1 นางสาวรัชมาศ	พิภักดี	รองผู้อำนวยการฝ่ายแผนงานและความร่วมมือ
2.2 นางมริษฎดา	บุษดี	หัวหน้างานวางแผนและงบประมาณ
2.3 นายอัสนี	บุญจงนุเคราะห์กุล	เจ้าหน้าที่งานวางแผนและงบประมาณ
2.4 นางนิกุล	สุครีพธ์	เจ้าหน้าที่งานวางแผนและงบประมาณ