



แผนปฏิบัติการ



ประจำปีงบประมาณ 2556



อัตลักษณ์ : จัดบริการ สู่สังคม

เอกลักษณ์ : บริการวิชาชีพสู่ชุมชน สร้างคนสู่อาชีพ

งานวางแผนและงบประมาณ ฝ่ายแผนงานและความร่วมมือ

วิทยาลัยการอาชีพสตึก อาชีวศึกษาจังหวัดบุรีรัมย์

สำนักงานคณะกรรมการการอาชีวศึกษา

กระทรวงศึกษาธิการ

คำนำ

แผนปฏิบัติการประจำปีงบประมาณ 2556 เป็นส่วนหนึ่งของมาตรฐาน
การปฏิบัติงานของวิทยาลัยการอาชีพสตึก และการบริหารงานอย่างเป็นระบบ ถือเป็นเครื่องมือ
สำคัญที่จะช่วยให้การพัฒนาศึกษาของสถานศึกษาเกิดประสิทธิภาพและประสิทธิผล และ
สามารถใช้เป็นแนวทางและคู่มือการปฏิบัติงานที่สอดคล้องกับวิสัยทัศน์ พันธกิจ เป้าหมายของ
สถานศึกษา นโยบาย ยุทธศาสตร์ของสถานศึกษาและสำนักงานคณะกรรมการการอาชีวศึกษา
มาตรฐานการอาชีวศึกษาและมาตรฐานการประกันคุณภาพภายใน

วิทยาลัยการอาชีพสตึก ขอขอบคุณ คณะกรรมการ คณะทำงานและบุคลากรที่มี
ส่วนเกี่ยวข้องที่ได้ร่วมกันปฏิบัติงานจัดทำแผนปฏิบัติการประจำปีงบประมาณ 2556 ให้สำเร็จ
ลุล่วงไปได้ด้วยดี มา ณ โอกาสนี้ด้วย

(นายระเบียบ เทียงธรรม)

ผู้อำนวยการวิทยาลัยการอาชีพสตึก

ตุลาคม 2555

สารบัญ

หน้า

คำนำ

สารบัญ

โครงสร้างการบริหารสถานศึกษา

วิสัยทัศน์ พันธกิจ ของสำนักงานคณะกรรมการการอาชีวศึกษา

สรุปผลการดำเนินงานของสถานศึกษา

วิสัยทัศน์ พันธกิจ ปรัชญาของสถานศึกษา

ข้อมูลสถานศึกษา

ประวัติสถานศึกษา

ขนาดและที่ตั้ง

อาคารและสิ่งปลูกสร้าง

ข้อมูลนักเรียน นักศึกษา/แผนการรับนักเรียน นักศึกษา

ข้อมูลบุคลากร

ประมาณรายรับ-รายจ่าย-เงินงบประมาณ

ประมาณรายรับ-รายจ่ายเงินอุดหนุน

ประมาณรายรับ-รายจ่ายเงินรายได้สถานศึกษา (บกศ.)

สรุปงบหน้ารายจ่าย จำแนกตามแผนงบประมาณ/ผลผลิต

ภาคผนวก

รายละเอียดโครงการ

โครงการจัดหาครุภัณฑ์

การจัดสรรวัสดุฝึกแผนก

ขั้นตอนการขออนุญาตดำเนินงานตามโครงการ

ตัวอย่างบันทึกข้อความขออนุญาต

แบบรายงานสรุปผลการดำเนินการตามโครงการ

โครงสร้างการบริหารสถานศึกษา

วิทยาลัยการอาชีพสตึก

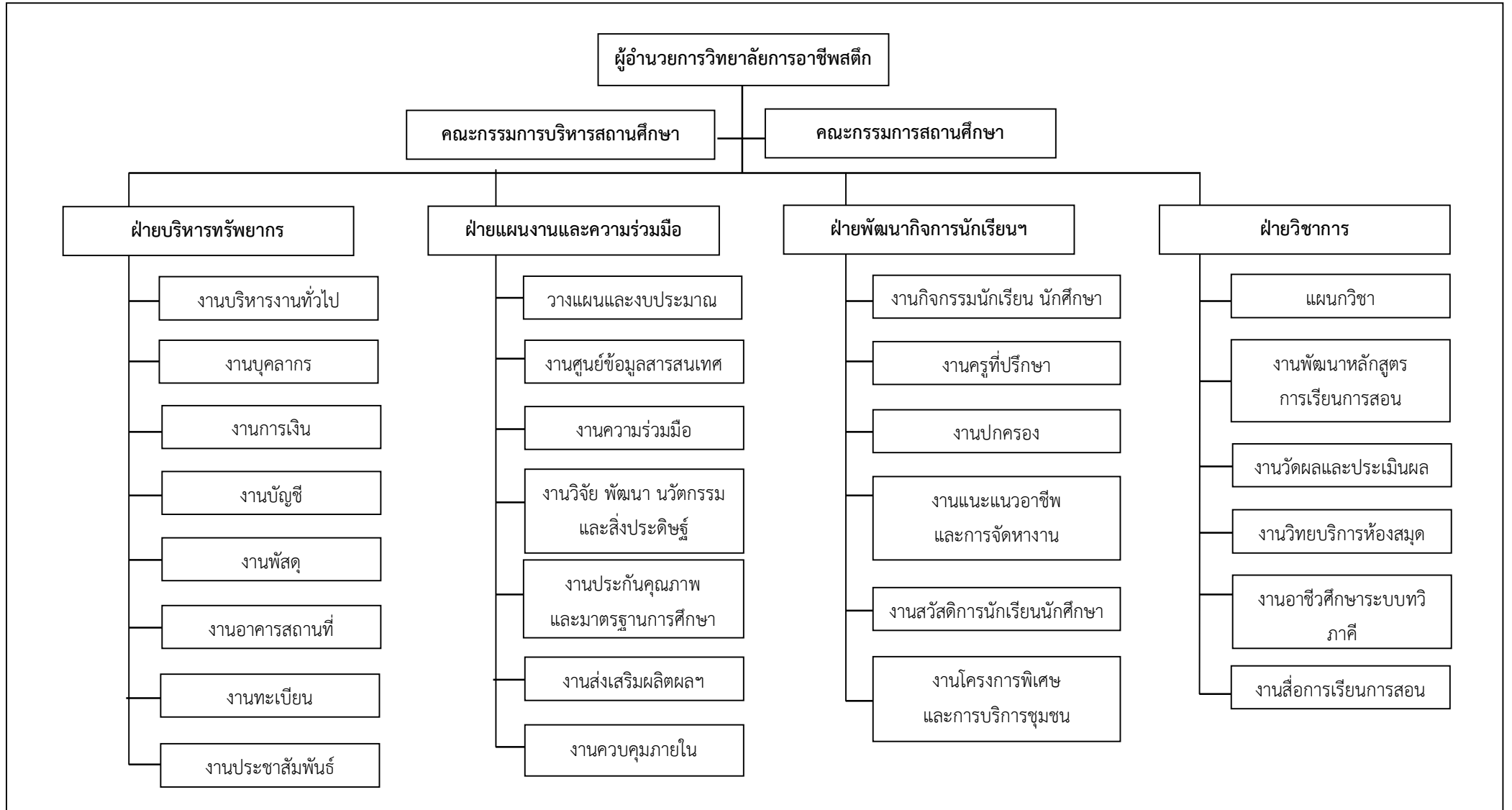

วิสัยทัศน์ พันธกิจ ของสำนักงานคณะกรรมการการอาชีวศึกษา

วิสัยทัศน์

ผลิตและพัฒนากำลังคนอาชีวศึกษาที่มีคุณภาพได้มาตรฐานระดับสากล

พันธกิจ

1. จัดและส่งเสริมการอาชีวศึกษาและฝึกอบรมวิชาชีพให้มีคุณภาพมาตรฐาน
2. ขยายโอกาสทางการศึกษาวิชาชีพ อย่างทั่วถึงและเสมอภาค
3. สร้างความเข้มแข็งให้การอาชีวศึกษาด้วยการสร้างภาคีเครือข่ายความร่วมมือให้ทุกภาคส่วนมีส่วนร่วม
4. วิจัยและสร้างนวัตกรรม เพื่อการจัดการอาชีวศึกษาและการพัฒนาอาชีพ
5. ส่งเสริม สนับสนุน การจัดการอาชีวศึกษาและฝึกอบรมวิชาชีพ เพื่อผลิตกำลังคนตามความต้องการของตลาดแรงงานให้สอดคล้องกับอัตลักษณ์ภูมิภาค

เป้าประสงค์ (goal)

1. มีการจัดตั้งสถาบันคุณวุฒิวิชาชีพ
2. มีการจัดตั้งสถาบันการอาชีวศึกษา
3. มีการพัฒนาระบบการจ้างงานและกำหนดเงินเดือน / ค่าตอบแทนตามสมรรถนะ
4. ขยายการศึกษาระบบทวิภาคี สหกิจศึกษา โดยมีสัดส่วนผู้เรียนทวิภาคี/สหกิจศึกษาเป็นร้อยละ 30 และเน้นการฝึกงาน
5. เพิ่มสัดส่วนผู้เรียนอาชีวศึกษาต่อสามัญเป็น 60 : 40
6. สร้างภาคีเครือข่ายความร่วมมือเพื่อพัฒนาบุคลากรด้านอาชีวศึกษาทั้งภายในและต่างประเทศ
7. จัดและส่งเสริมการอาชีวศึกษาและฝึกอบรมวิชาชีพให้มีคุณภาพมาตรฐาน
8. ขยายโอกาสทางการศึกษาวิชาชีพอย่างทั่วถึงและเสมอภาค
9. วิจัย สร้างนวัตกรรม พัฒนาองค์ความรู้เพื่อการพัฒนาอาชีพ

สรุปผลการดำเนินงานของสถานศึกษา

ในปีงบประมาณ 2555 วิทยาลัยการอาชีพสตึก ได้รับการจัดสรรงบประมาณ เพื่อดำเนินการขับเคลื่อนผลผลิต โครงการเทียบเท่าผลผลิต ยุทธศาสตร์ของสำนักงานคณะกรรมการการอาชีวศึกษา นโยบายกระทรวงศึกษาธิการและรัฐบาล ให้บรรลุเป้าหมาย และเป้าประสงค์ที่ตั้งไว้ จากการดำเนินการตามภารกิจดังกล่าว สรุปผลได้ ดังรายละเอียดต่อไปนี้

งบประมาณประจำปี 2555

วิทยาลัยการอาชีพสตึก

ได้รับการจัดสรรงบประมาณตามแผนงาน/ผลผลิต/โครงการ

แผนงาน/ผลผลิต/โครงการ	เงิน งบประมาณ	รวม
1. แผนงาน : แก้ปัญหาและพัฒนาจังหวัดชายแดนภาคใต้		
โครงการที่ 1 โครงการพัฒนาการศึกษาในจังหวัดชายแดนภาคใต้	-	
2. แผนงาน : สนับสนุนการจัดการศึกษาขั้นพื้นฐาน		10,154,725
โครงการที่ 1 โครงการสนับสนุนค่าใช้จ่ายในการจัดการศึกษาตั้งแต่อนุบาลจนจบการศึกษาขั้นพื้นฐาน		
ค่าจัดการเรียนการสอน	5,588,150	
ค่าหนังสือเรียน	2,075,000	
ค่าอุปกรณ์การเรียน	477,250	
ค่าเครื่องแบบ	1,028,700	
ค่ากิจกรรมพัฒนาผู้เรียน	985,625	
3. แผนงาน : ขยายโอกาสและพัฒนาการศึกษา		
งบบุคลากร		5,807,550
เงินเดือนข้าราชการ	4,231,710	
เงินเดือนพนักงานราชการ	1,575,840	
งบดำเนินงาน		
ผลผลิต : เป้าหมายผู้สำเร็จการศึกษา		5,050,100
ผลผลิตที่ 1 ผู้สำเร็จการศึกษาระดับประกาศนียบัตรวิชาชีพ (ปวช.)	2,897,600	
ผลผลิตที่ 2 ผู้สำเร็จการศึกษาระดับประกาศนียบัตรวิชาชีพชั้นสูง (ปวส.)	903,100	
ผลผลิตที่ 3 ผู้รับบริการฝึกอบรมและพัฒนาวิชาชีพระยะสั้น	578,900	
ค่าสาธารณูปโภค	600,000	
โครงการอาชีวร่วมด้วย	36,500	
โครงการสร้างเครือข่าย	10,000	
หนังสืออ่านนอกเวลา	24,000	
งบลงทุน		5,830,000
- ครุภัณฑ์(ชุดปฏิบัติการ Internet)	1,980,000	
- สิ่งก่อสร้าง	3,850,000	
ยอดยกไป		26,842,375

แผนงาน/ผลผลิต/โครงการ	เงิน งบประมาณ	รวม
ยอดยกมา		26,842,375
งบรายจ่ายอื่น		2,330,400
ครุคลังสมอง	376,100	
การปฏิรูปหลักสูตรแห่งชาติ	200,000	
การพัฒนาผู้นำตามธรรมชาติ	40,000	
ค่าใช้จ่ายสร้างอาชีพชุมชน	84,000	
โครงการพัฒนาระบบบริหารวิสาหกิจ	160,000	
Dss Center การจัดตั้งศูนย์ช่วยเหลือนร. นศ.พิการ	35,300	
โครงการขยายบทบาทศูนย์ซ่อมสร้างเพื่อชุมชน (Fix-it-center)	1,435,000	
งบอุดหนุน		183,800
- เงินอุดหนุนทุนการศึกษาเฉลิมราชกุมารี (ปวช.)	15,000	
- เงินอุดหนุนทุนการศึกษาเฉลิมราชกุมารี (ปวส.)	30,000	
- เงินอุดหนุนรายได้ระหว่างเรียน	78,200	
- คุณธรรมนำความรู้	40,000	
- กิจกรรมองค์การวิชาชีพต่างๆ	20,600	
4. แผนงาน : ส่งเสริมและสนับสนุนการวิจัย		225,000
ผลผลิตที่ 1 เงินอุดหนุนโครงการวิจัยและพัฒนาอาชีวศึกษา เพื่อสร้างองค์ความรู้		
และนวัตกรรม		
ผลผลิตที่ 2 ผลงานวิจัยเพื่อถ่ายทอดเทคโนโลยี		
สิ่งประดิษฐ์คนรุ่นใหม่	225,000	
รวมทั้งสิ้น		29,581,575

ผลสัมฤทธิ์ของการดำเนินงานตามแผนปฏิบัติการ

สรุปดังนี้

ผลผลิตหลัก

จำนวน 3 ผลผลิต งบประมาณ 4,379,600 บาท

ผลผลิตที่ 1 ผู้สำเร็จการศึกษาระดับประกาศนียบัตรวิชาชีพ (ปวช.)

กิจกรรมหลัก

การจัดการสอนระดับประกาศนียบัตรวิชาชีพ (ปวช.)

ผลสัมฤทธิ์

ผู้เรียนระดับ ปวช.3 จำนวน 261 คน
สำเร็จการศึกษา จำนวน 117 คน
คิดเป็นร้อยละ 44.83

ผลสัมฤทธิ์

จำนวนผู้เรียนระดับ ปวช. ทั้งหมด ปีการศึกษา 2554
จำนวน 934 คน คิดเป็นร้อยละ 86.08

ผลสัมฤทธิ์

ผู้สำเร็จการศึกษาระดับ ปวช. ที่สามารถเข้าสู่ตลาดแรงงานจำนวน
76 คน คิดเป็นร้อยละ 87.20 จากจำนวนผู้สำเร็จการศึกษาทั้งหมด

ผลสัมฤทธิ์

ผู้สำเร็จการศึกษาระดับ ปวช. ที่เข้ารับการศึกษาคต่อ
จำนวน 101 คน คิดเป็นร้อยละ 87.20

ผลสัมฤทธิ์

ผู้เรียนระดับ ปวช. 3 ที่ผ่านการประเมินมาตรฐานวิชาชีพ
จำนวน 162 คน คิดเป็นร้อยละ 84.38

ภาพกิจกรรม

ผลผลิตที่ 1 ผู้สำเร็จการศึกษาระดับประกาศนียบัตรวิชาชีพ (ปวช.)

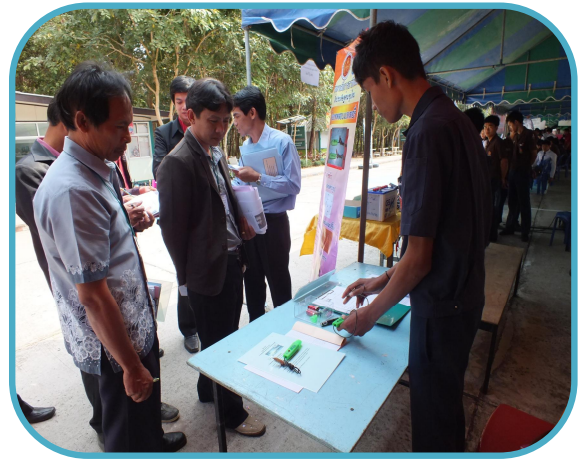

ผลผลิตที่ 2 ผู้สำเร็จการศึกษาระดับประกาศนียบัตรวิชาชีพชั้นสูง (ปวส.)

กิจกรรมหลัก

การจัดการสอนระดับประกาศนียบัตรวิชาชีพชั้นสูง (ปวส.)

ผลสัมฤทธิ์

ผู้เรียนระดับ ปวส. จำนวน 72 คน
สำเร็จการศึกษา จำนวน 56 คน
คิดเป็นร้อยละ 77.78

ผลสัมฤทธิ์

จำนวนผู้เรียนระดับ ปวส. ทั้งหมด ปีการศึกษา 2554
จำนวน 231 คน คิดเป็นร้อยละ 83.33

ผลสัมฤทธิ์

ผู้สำเร็จการศึกษาระดับ ปวส. ที่สามารถเข้าสู่ตลาดแรงงานจำนวน
99 คน คิดเป็นร้อยละ 86.19 จากจำนวนผู้สำเร็จการศึกษาทั้งหมด

ผลสัมฤทธิ์

ผู้สำเร็จการศึกษาระดับ ปวส. ที่เข้ารับการศึกษาต่อ
จำนวน 116 คน คิดเป็นร้อยละ 86.19

ผลสัมฤทธิ์

ผู้เรียนระดับ ปวส. ที่ผ่านการประเมินมาตรฐานวิชาชีพ
จำนวน 58 คน คิดเป็นร้อยละ 86.57

ภาพกิจกรรม

ผลผลิตที่ 2 ผู้สำเร็จการศึกษาระดับประกาศนียบัตรวิชาชีพชั้นสูง (ปวส.)



ผลผลิตที่ 3 ผู้รับบริการฝึกอบรมและพัฒนาวิชาชีพพระยะสัน

กิจกรรมหลัก

การให้บริการฝึกอบรมและพัฒนาวิชาชีพพระยะสัน

ผลสัมฤทธิ์

ผู้สำเร็จการฝึกอบรมและพัฒนาอาชีพ แรกเข้า จำนวน 1,057 คน
และผู้สำเร็จการศึกษา จำนวน 1,057 คน คิดเป็นร้อยละ 100

ผลสัมฤทธิ์

ผู้สำเร็จการฝึกอบรมและพัฒนาอาชีพที่สามารถนำวิชาชีพ
ไปสร้างอาชีพหรือเพิ่มรายได้ จำนวน 1,057 คน
คิดเป็นร้อยละ 100

ผลสัมฤทธิ์

ผู้สำเร็จการฝึกอบรมและพัฒนาอาชีพตามหลักสูตรที่กำหนด
จำนวน 1,057 คน คิดเป็นร้อยละ 100

ภาพกิจกรรม

ผลผลิตที่ 3 ผู้รับบริการฝึกอบรมและพัฒนาวิชาชีพพระยะสัน
ณ ศูนย์พัฒนาการจัดสวัสดิการสังคมผู้สูงอายุบ้านบุรีรัมย์



ภาพกิจกรรม

ผลผลิตที่ 3 ผู้รับบริการฝึกอบรมและพัฒนาวิชาชีพพระยะสัน

ให้แก่คนพิการที่ประสบอุทกภัย

ณ องค์การบริหารส่วนตำบลหนองใหญ่ อำเภอสตึก จังหวัดบุรีรัมย์



ภาพกิจกรรม

ผลผลิตที่ 3 ผู้รับบริการฝึกอบรมและพัฒนาวิชาชีพระยะสั้น
ณ สถานพินิจและคุ้มครองเด็กและเยาวชน จังหวัดบุรีรัมย์



ภาพกิจกรรม

ผลผลิตที่ 3 ผู้รับบริการฝึกอบรมและพัฒนาวิชาชีพระยะสั้น
ณ สถานพินิจและคุ้มครองเด็กและเยาวชน จังหวัดบุรีรัมย์



ภาพกิจกรรม

ผลผลิตที่ 3 ผู้รับบริการฝึกอบรมและพัฒนาวิชาชีพพระยะสัน
ณ องค์การบริหารส่วนตำบลชุมแสง อำเภอสตึก จังหวัดบุรีรัมย์



เพิ่มประสิทธิภาพการซ่อมสร้างอุปกรณ์ประกอบอาชีพในชุมชน

งบประมาณ จำนวน 1,435,000 บาท

กิจกรรมหลัก

โครงการขยายบทบาทศูนย์ซ่อมสร้างเพื่อชุมชน (Fix It Center)

ผลสัมฤทธิ์

การจัดตั้งศูนย์ซ่อมสร้างเพื่อชุมชนที่จัดตั้งได้จริง จำนวน 5 ศูนย์ 65 หมู่บ้าน (เป้าหมาย 5 ศูนย์) คิดเป็นร้อยละ 100

ผลสัมฤทธิ์

จำนวนช่างชุมชนที่ได้รับการยกระดับฝีมือและพัฒนาทักษะอาชีพ จำนวน 35 คน (เป้าหมาย 35 คน) คิดเป็นร้อยละ 100

ผลสัมฤทธิ์

จำนวนประชาชนที่ได้รับการบริการวิชาชีพจากศูนย์ซ่อมสร้างเพื่อชุมชน จำนวน 2,046 คน (เป้าหมาย 2,046 คน) คิดเป็นร้อยละ 100

ภาพกิจกรรม ซ่อมบำรุงรักษาเครื่องมืออุปกรณ์ประกอบอาชีพและ
เครื่องใช้ในครัวเรือน



ภาพกิจกรรม พัฒนานวัตกรรมเทคโนโลยีและผลิตภัณฑ์ชุมชน



ภาพกิจกรรม พัฒนานวัตกรรมเทคโนโลยีและผลิตภัณฑ์ชุมชน



ภาพกิจกรรม พัฒนานวัตกรรมเทคโนโลยีและผลิตภัณฑ์ชุมชน



ภาพกิจกรรม ส่งเสริมสุขอนามัยพื้นฐาน



สนับสนุนด้านวิทยาศาสตร์เทคโนโลยี

งบประมาณ จำนวน 225,000 บาท

สิ่งประดิษฐ์คนรุ่นใหม่

225,000 บาท

กิจกรรมหลัก

ผลงานวิจัยเพื่อถ่ายทอดเทคโนโลยี

ผลสัมฤทธิ์

1. เครื่องล้างแอร์ 2 in 1
2. รถประหยัดน้ำมันเชื้อเพลิงเวอร์ชัน 2 (คันที่ 2)
3. เครื่องอัดจารบีลูกปืนล้อรถยนต์
4. มีดชุดขนหมูแบบใบมีดสามชั้น
5. ชุดโต๊ะรับแขกเอนกประสงค์จากยางที่ใช้แล้ว
6. เครื่องถอดหลอดตะเกียบ
7. แผงช่วยระบายความร้อนแอร์
8. เครื่องวัดระดับด้วยแสงเรเซอร์
9. เต้าเผาถ่านราคาประหยัด
10. เครื่องปิดน้ำฝนสำหรับหมวกกันน็อก
11. เตาย่างไฮเทค
12. มุ้งนอนอาหาร
13. เต้าซีมวลเชื้อเพลิงใบไม้
14. เครื่องไล่อุงแบบพกพา
15. เครื่องฉายภาพวัตถุทึบแสงแบบพอเพียง
16. เม้าส์หอมเอนกประสงค์
17. น้ำมันวานสมุนไพรร 9D
18. ไวน์สมุนไพรร
19. พัดสมุนไพรร
20. สบู่ขัดผิวจากไยบวบ
21. ขนดอกจอกถั่วแดงเพื่อสุขภาพ
22. แหล่งจ่ายไฟเอนกประสงค์

ภาพกิจกรรมการประกวด สิ่งประดิษฐ์ของคนรุ่นใหม่ ประจำปีการศึกษา 2555
ระดับอาชีวศึกษาจังหวัด วันที่ 28-29 พฤศจิกายน 2555
ณ วิทยาลัยเทคนิคคูเมือง

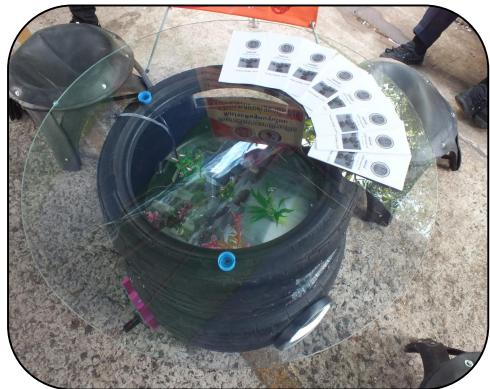

ภาพกิจกรรมการประกวด สิ่งประดิษฐ์ของคนรุ่นใหม่ ประจำปีการศึกษา 2555

ระดับอาชีวศึกษาจังหวัด วันที่ 28-29 พฤศจิกายน 2555

ณ วิทยาลัยเทคนิคคูเมือง



ภาพกิจกรรมการประกวด สิ่งประดิษฐ์ของคนรุ่นใหม่ ประจำปีการศึกษา 2555
ระดับอาชีวศึกษาจังหวัด วันที่ 28-29 พฤศจิกายน 2555
ณ วิทยาลัยเทคนิคคูเมือง



ภาพกิจกรรมการประกวด สิ่งประดิษฐ์ของคนรุ่นใหม่ ประจำปีการศึกษา 2555

ระดับภาคตะวันออกเฉียงเหนือ วันที่ 10-14 ธันวาคม 2555

ณ วิทยาลัยเทคนิคนครราชสีมา



เสริมสร้างรายได้ พัฒนาคุณภาพชีวิตและความมั่นคงด้านสังคม

งบประมาณ จำนวน 10,563,525 บาท

กิจกรรมหลัก

โครงการสนับสนุนการจัดการศึกษาโดยไม่เสียค่าใช้จ่าย 15 ปี

ผลสัมฤทธิ์

1. สนับสนุนค่าอุปกรณ์การเรียน
2. หนังสือพิมพ์เรียนหลักสูตรประกาศนียบัตรวิชาชีพ (ปวช.) 2 ประเภทวิชา
3. สนับสนุนค่าเครื่องแบบนักเรียน/ชุดฝึกปฏิบัติงาน
4. กิจกรรมพัฒนาคุณภาพผู้เรียน
 - กิจกรรมองค์การวิชาชีพ
 - กิจกรรมลูกเสือ, ค่ายคุณธรรม
 - กิจกรรมศึกษาดูงาน
 - กิจกรรมคอมพิวเตอร์/อินเทอร์เน็ต

ภาพกิจกรรม

โครงการสนับสนุนการจัดการศึกษาโดยไม่เสียค่าใช้จ่าย 15 ปี



วิสัยทัศน์ พันธกิจ ปรัชญา วิทยาลัยการอาชีพสตึก

1. วิสัยทัศน์

มุ่งบริหารการจัดการอาชีวศึกษาให้เป็นองค์กรแห่งการเรียนรู้โดยความร่วมมือของภาครัฐ เอกชนและท้องถิ่น เพื่อผลิตและพัฒนากำลังคนด้านวิชาชีพ ตามความต้องการของผู้เรียนส่งเสริมการวิจัยและพัฒนาให้ก้าวทันเทคโนโลยีสู่มาตรฐานสากล

2. พันธกิจ

- จัดการอาชีวศึกษาให้สอดคล้องกับความต้องการของตลาดแรงงานทั้งในประเทศและต่างประเทศ
- ผลิตและพัฒนากำลังคนระดับกึ่งฝีมือ นักเทคนิคและนักเทคโนโลยีด้านวิชาชีพให้มี คุณภาพ และมาตรฐาน
- วิจัยการจัดการศึกษา เพื่อตอบสนองความต้องการของชุมชน สู่ความเป็นเลิศทางวิชาชีพให้ ก้าวทันเทคโนโลยีสู่มาตรฐานสากล

3. ปรัชญาการจัดการศึกษา

ความรู้ดี มีวินัย เน้นคุณธรรม ก้าวล้ำเทคโนโลยี

4. อัตลักษณ์

จิตบริการ สู่สัมมาชีพ

5. เอกลักษณ์

บริการวิชาชีพสู่ชุมชน สร้างคนสู่อาชีพ

ข้อมูลสถานศึกษา

ความเป็นมาของวิทยาลัยการอาชีพสตึก

ตามที่กระทรวงศึกษาธิการพิจารณาเห็นควรให้ขยายการศึกษาระดับอาชีวศึกษาให้กว้างขวางยิ่งขึ้นเพื่อสอดคล้องเพียงพอกับความต้องการของประชาชนในชนบท และตรงกับความต้องการของตลาดแรงงาน ในท้องถิ่นรวมทั้งต้องการพัฒนาเศรษฐกิจและสังคมส่วนรวมของประเทศ จึงได้จัดตั้งวิทยาลัยการอาชีพสตึกขึ้นเพื่อจัดการศึกษาและฝึกอบรมวิชาชีพทุกระดับและประเภทวิชาที่ขาดแคลน ซึ่งเป็นความต้องการของท้องถิ่นรวมทั้งของประเทศ อันจะเป็นการเสริมสร้างและพัฒนากำลังคนของประเทศให้มีคุณภาพชีวิตที่ดียิ่งขึ้นตามนโยบายของรัฐบาล

ประวัติการจัดตั้ง

เมื่อวันที่ 24 เมษายน 2540 นายสมพงษ์ นิยมตรง นายอำเภอสตึก ได้รายงานการขอใช้ที่ดินเพื่อก่อสร้างวิทยาลัยการอาชีพสตึกให้จังหวัดบุรีรัมย์ทราบ โดยมีเนื้อที่ประมาณ 170 ไร่ ซึ่งเป็นที่ดินสาธารณประโยชน์ “หนองบัวเจ้าป่า” ซึ่งตั้งอยู่ ตำบลนิคม อำเภอสตึก จังหวัดบุรีรัมย์

อธิบดีกรมที่ดินได้ทำหนังสือถึงอธิบดีกรมอาชีวศึกษาเรื่องการขอใช้ที่ดินสาธารณประโยชน์ หนองบัวเจ้าป่า ตำบลนิคม อำเภอสตึก จังหวัดบุรีรัมย์ เนื้อที่ประมาณ 170 ไร่ เพื่อใช้จัดตั้งวิทยาลัยการอาชีพสตึก

วิทยาลัยการอาชีพสตึก จังหวัดบุรีรัมย์ สังกัดสำนักงานคณะกรรมการการอาชีวศึกษา จัดตั้งขึ้นเมื่อวันที่ 18 มิถุนายน พ.ศ. 2540 โดยมีวัตถุประสงค์เพื่อขยายการเปิดการสอนวิชาชีพ และผลิตกำลังคนด้านวิชาชีพเข้าสู่ตลาดแรงงานให้แก่นักเรียนและประชาชนในระดับอำเภอ พื้นที่ 170 ไร่ ตั้งอยู่ที่ ถนนบุรีรัมย์-มหาสารคาม ต.นิคม อ.สตึก จ.บุรีรัมย์ 31150 ห่างจากอำเภอสตึก ประมาณ 3 กิโลเมตร

วิทยาลัยการอาชีพสตึกเปิดทำการสอนครั้งแรกในเดือนพฤษภาคม 2540 ในระดับประกาศนียบัตรวิชาชีพ (ปวช.) และเปิดสอนวิชาชีพระยะสั้น

วิทยาลัยการอาชีพสตึก ได้รับการแต่งตั้งเป็นวิทยาลัยชุมชนเครือข่ายของวิทยาลัยชุมชนบุรีรัมย์ โดยเปิดสอนในระดับอนุปริญญา

หลักสูตรที่เปิดสอน ปีการศึกษา 2554

ระดับประกาศนียบัตรวิชาชีพ

ประเภทวิชาอุตสาหกรรม เปิดสอน 3 สาขาวิชา 6 สาขางาน ได้แก่

- สาขาวิชาเครื่องกล
 - สาขางานยานยนต์
 - สาขางานเครื่องมือกล
- สาขาวิชาไฟฟ้าและอิเล็กทรอนิกส์
 - สาขางานไฟฟ้ากำลัง
 - สาขางานอิเล็กทรอนิกส์
- สาขาวิชาเครื่องมือกลและซ่อมบำรุง
 - สาขางานซ่อมบำรุงเครื่องจักรกล
 - สาขางานเชื่อมโลหะ

ประเภทวิชาพาณิชยกรรม เปิดสอน 1 สาขาวิชา 4 สาขางาน ได้แก่

- สาขาวิชาพาณิชย์การ
 - สาขาวิชาการบัญชี
 - สาขาวิชาการขาย
 - สาขาวิชาเลขานุการ
 - สาขาวิชาคอมพิวเตอร์ธุรกิจ

ระดับประกาศนียบัตรวิชาชีพชั้นสูง

ประเภทวิชาอุตสาหกรรม เปิดสอน 3 สาขาวิชา 2 สาขางาน ได้แก่

- สาขาวิชาเครื่องกล
 - สาขางานเทคนิคยานยนต์
- สาขาวิชาเทคนิคอุตสาหกรรม
 - สาขางานติดตั้งและบำรุงรักษา
- สาขาวิชาไฟฟ้ากำลัง
 - สาขางานติดตั้งไฟฟ้า
 - สาขางานอิเล็กทรอนิกส์

ประเภทวิชาบริหารธุรกิจ เปิดสอน 2 สาขาวิชา 2 สาขางาน ได้แก่

- สาขาวิชาการบัญชี
 - สาขางานการบัญชี
- สาขาวิชาคอมพิวเตอร์ธุรกิจ
 - สาขางานเทคโนโลยีสำนักงาน

อาชีวศึกษาระบบทวิภาคี (DVT) ระดับประกาศนียบัตรวิชาชีพชั้นสูง
ประเภทวิชาอุตสาหกรรม ได้แก่

- สาขาวิชาเครื่องกล
 - สาขางานยานยนต์

หลักสูตรวิชาชีพพระยະສັນ

- หลักสูตรวิชาชีพพระยະສັນหลากหลาย
- หลักสูตรวิชาชีพพระยະສັນแกนมัธยม
- หลักสูตรวิชาชีพพระยະສັນ 108 อาชีพ

หลักสูตรเทียบโอนประสบการณ์

- สาขางานเทคนิคยานยนต์
- สาขางานติดตั้งไฟฟ้า
- สาขางานการบัญชี
- สาขางานเทคโนโลยีสำนักงาน

ขนาดและสถานที่ตั้ง

วิทยาลัยการอาชีพสตึก ตั้งอยู่ที่ กิโลเมตรที่ 38 ถนนบุรีรัมย์ - มหาสารคาม ตำบลนิคม อำเภอสตึก จังหวัดบุรีรัมย์ 31150 อยู่ห่างจากตัวอำเภอสตึก ประมาณ 3 กิโลเมตร ติดกับ บริเวณโรงเรียนสตึก (โรงเรียนมัธยมประจำอำเภอสตึก) มีเนื้อที่ 170 ไร่เศษ ซึ่งมีสภาพชุมชน เศรษฐกิจสังคม การเมืองตามสภาพทั่วไป จำแนกได้ดังนี้

สภาพชุมชน

คำขวัญอำเภอสตึก “ พระพุทธรูปสูงใหญ่ หาดทรายชนผืน แข่งขันเรียวาว เจ้าพ่อศักดิ์สิทธิ์ พานิชย์สนามบิน ”

อาณาเขต มีพื้นที่ 803 ตารางกิโลเมตร หรือประมาณ 501,875 ไร่ ตั้งอยู่ทางทิศเหนือของ จังหวัดบุรีรัมย์ ห่างจากตัวเมืองประมาณ 41 กิโลเมตร ตามถนนทางหลวงหมายเลข 219 โดยมี อาณาเขต ดังนี้

ทิศเหนือ ติดเขตอำเภอลำทะเมนชัย จังหวัดสุรินทร์ มีแม่น้ำมูลเป็นเส้นแบ่งเขต

ทิศใต้ ติดเขตอำเภอกระสัง อำเภอห้วยราช กิ่งอำเภอบ้านด่าน มีลำตะโค่งเป็นเส้นแบ่งเขต

ทิศตะวันออก ติดเขตอำเภอท่าตูม จังหวัดสุรินทร์ มีลำน้ำชีเป็นเส้นแบ่งเขต

ทิศตะวันตก ติดเขตกิ่งอำเภอแคนดง จังหวัดบุรีรัมย์ มีลำตะโค่งเป็นเส้นแบ่งเขต

สภาพเศรษฐกิจ

เศรษฐกิจ ประชากรส่วนใหญ่ ประกอบอาชีพเกษตรกรรม เช่น ปลูกข้าว โดยเฉพาะข้าวหอมมะลิ ทำไร่มันสำปะหลัง ไร่อ้อย ไร่ข้าวโพด สวนยางพารา สวนยูคาลิปตัส ทำนา นอกจากนี้ ก็มีการเลี้ยงสัตว์ เช่น โค กระบือ หมู เป็ด ไก่ และช้าง ซึ่งปัจจุบันผู้เลี้ยงช้างโดยฝึกหัดช้างเพื่อการแสดงแล้วจะส่งไปแสดงตามสถานที่ท่องเที่ยวที่สำคัญของประเทศไทย เช่น พัทยา บางแสน ภูเก็ต กาญจนบุรี รongลงมา คือ อุตสาหกรรมการค้าและทอผ้าไหม งานหัตถกรรมพื้นบ้าน สินค้า OTOP เช่น สานเครื่องใช้ จากไม้ไผ่ สานรองเท้าด้วยผักตบชวา เป็นต้น ประชากรอำเภอสตึกมี รายได้เฉลี่ย 24,908 บาท/คน/ปี (สำนักงานพัฒนาชุมชน : 2547)

สังคมและการเมือง ประชากรส่วนใหญ่เป็นชาวอีสานเชื้อสาย ไทย ลาว เขมร ส่วย โดยมี ภาษาท้องถิ่น คือ ภาษาไทยอีสาน เขมร ส่วยและไทยโคราช นับถือศาสนาพุทธ 99.90 % มี ประชากร 110,869 คน เป็นชาย 55,190 คน หญิง 55,679 คน (ข้อมูล ณ วันที่ 3 พฤษภาคม 2547) มีวัฒนธรรมประเพณีที่สำคัญ ดังนี้

1. งานประเพณีแข่งเรือยาวชิงถ้วยพระราชทาน พระบาทสมเด็จพระเจ้าอยู่หัวและสมเด็จพระเทพรัตนราชสุดาฯ ประจำปี ณ แม่น้ำมูลหน้าที่ว่าการอำเภอสตึก
2. งานฉลองเจ้าพ่อวังกรุด ซึ่งจัดงานวันที่ 1-5 เมษายน ของทุกๆ ปี
3. งานวิ่งอำเภอสตึก ประมาณต้นเดือนพฤศจิกายนของทุกๆ ปี
4. ประเพณีอื่น ๆ เหมือนไทยอีสานทั่วไป

การเมืองการปกครอง

ในเขตอำเภอสตึก แบ่งออกเป็น 12 ตำบล 179 หมู่บ้าน ดังต่อไปนี้

1. ตำบลสตึก	15	หมู่บ้าน
2. ตำบลนิคม	24	หมู่บ้าน
3. ตำบลดอนมนต์	10	หมู่บ้าน
4. ตำบลสะแก	13	หมู่บ้าน
5. ตำบลเมืองแก	19	หมู่บ้าน
6. ตำบลทุ่งวัง	15	หมู่บ้าน
7. ตำบลท่าม่วง	11	หมู่บ้าน
8. ตำบลชุมแสง	18	หมู่บ้าน
9. ตำบลหนองใหญ่	16	หมู่บ้าน
10. ตำบลสนามชัย	12	หมู่บ้าน
11. ตำบลกระสัง	8	หมู่บ้าน
12. ตำบลร่อนทอง	18	หมู่บ้าน

การปกครองท้องถิ่น

ในเขตอำเภอสตึกแบ่งการปกครองออกเป็น 12 ตำบล 1 เทศบาล

1) เทศบาลตำบลสตึก

2) องค์การบริหารส่วนตำบล 12 แห่ง

- 2.1 องค์การบริหารส่วนตำบลสตึก
- 2.2 องค์การบริหารส่วนตำบลนิคม
- 2.3 องค์การบริหารส่วนตำบลดอนมนต์
- 2.4 องค์การบริหารส่วนตำบลร่อนทอง
- 2.5 องค์การบริหารส่วนตำบลเมืองแก
- 2.6 องค์การบริหารส่วนตำบลสะแก

- 2.7 องค์การบริหารส่วนตำบลหนองใหญ่
- 2.8 องค์การบริหารส่วนตำบลชุมแสง
- 2.9 องค์การบริหารส่วนตำบลสนามชัย
- 2.10 องค์การบริหารส่วนตำบลกระสัง
- 2.11 องค์การบริหารส่วนตำบลทุ่งวัง
- 2.12 องค์การบริหารส่วนตำบลท่าม่วง

ศาสนา ศิลปวัฒนธรรม และขนบธรรมเนียมประเพณี

ศาสนา

ประชากรส่วนใหญ่นับถือศาสนาพุทธ ประมาณ 99.50 % อีก 0.50 % นับถือศาสนาคริสต์และอิสลาม ในพื้นที่อำเภอสตึก มีวัดทั้งสิ้น จำนวน 52 แห่ง ศาลเจ้า 1 แห่ง ดังนี้

- ได้รับวิสุงคามสีมา จำนวน 25 แห่ง
- ไม่ได้รับวิสุงคามสีมา จำนวน 27 แห่ง
- ศาลเจ้าพ่อวังกรด จำนวน 1 แห่ง

ศิลปวัฒนธรรม

ศิลปวัฒนธรรมพื้นบ้านของอำเภอสตึก ได้แก่ การละเล่นดนตรีพื้นบ้าน เช่น กันตรึม อำเภอสตึกมีองค์กรเครือข่ายในพื้นที่ จำนวน 14 แห่ง ดังนี้

- สภาวัฒนธรรมอำเภอ 1 แห่ง
- สภาวัฒนธรรมตำบล 12 แห่ง
- ศูนย์วัฒนธรรมอำเภอ 1 แห่ง

ขนบธรรมเนียมประเพณี

งานประเพณีที่สำคัญ ได้แก่

- งานประเพณีแข่งเรือยาวชิงถ้วยพระราชทานฯ ประจำปี ณ บริเวณลำน้ำมูล
- งานประเพณีบุญบั้งไฟ
- งานประเพณีแห่เทียนพรรษา
- งานเทศกาลสงกรานต์
- งานเทศกาลลอยกระทง

การสาธารณสุข

- โรงพยาบาล (ขนาด 60 เตียง)	จำนวน 1 แห่ง
- สำนักงานสาธารณสุขอำเภอ	จำนวน 1 แห่ง
- สถานีอนามัย	จำนวน 12 แห่ง
- คลินิก	จำนวน 4 แห่ง
- ร้านขายยาแผนปัจจุบัน	จำนวน 9 แห่ง

สีประจำวิทยาลัยการอาชีพสตึก

สีที่เป็นสัญลักษณ์ของวิทยาลัยการอาชีพสตึก คือ สีเทา กับ สีเลือดหมู

สีเทา หมายถึง ความสามัคคี ความสุขุม ความเยือกเย็นและความรอบคอบ

สีเลือดหมู หมายถึง การต่อสู้กับงาน ความเสียสละ และความกล้าหาญ

สีเทากับสีเลือดหมู หมายถึง ชาววิทยาลัยการอาชีพสตึกทุกคนจะต้องมีความเข้มแข็ง
อดทน กล้าเผชิญหน้ากับความจริง มีความรักสามัคคีซึ่ง
กันและกัน เสียสละเพื่อประโยชน์ส่วนรวม มุ่งพัฒนา
ตนเอง และพัฒนา ประเทศชาติให้เจริญก้าวหน้าต่อไป

Master Plan วิทยาลัยการอาชีพสตึก

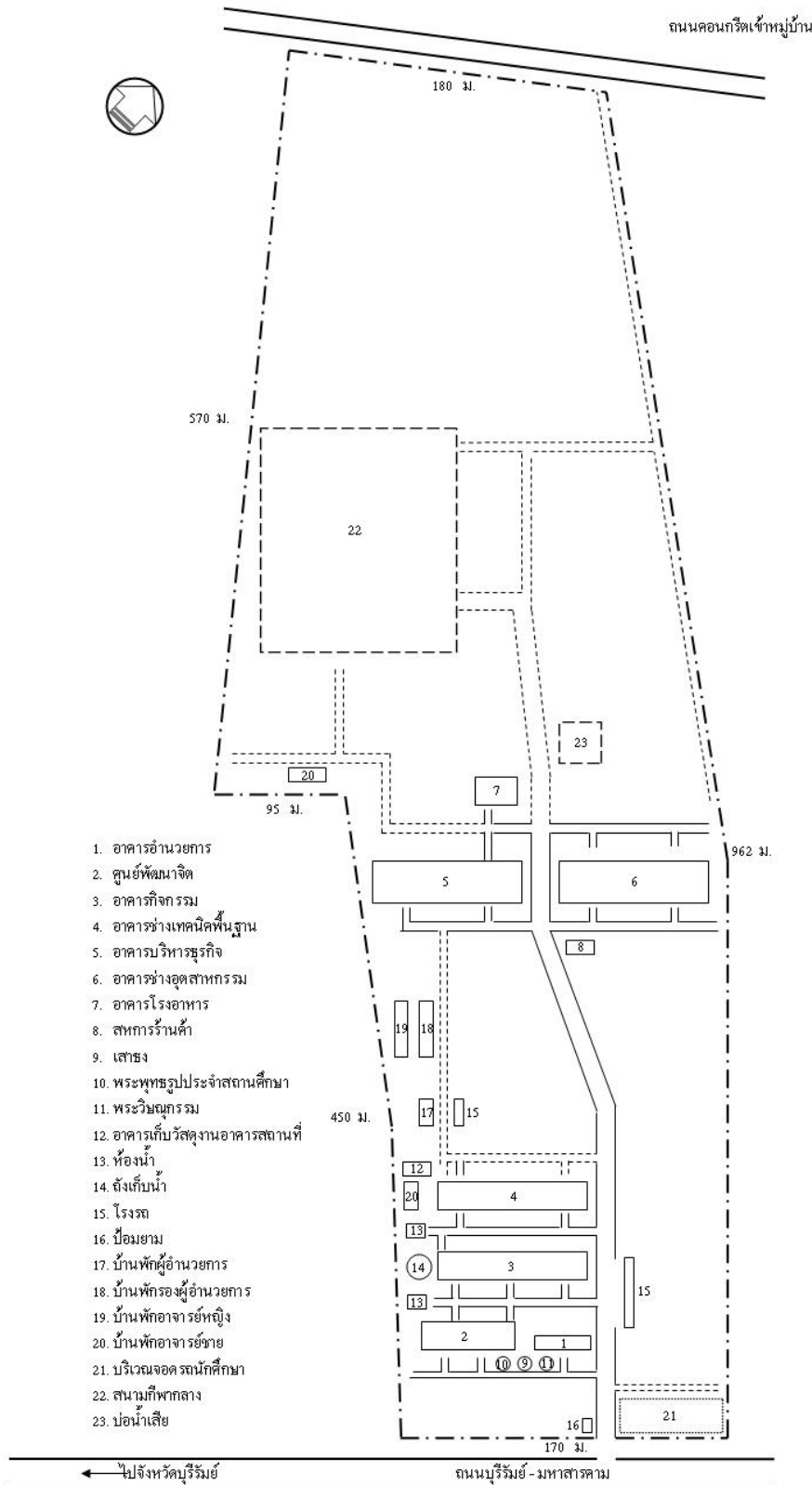

อาคารและสิ่งปลูกสร้าง

พ.ศ.	รายการ	จำนวน	ราคาก่อสร้าง (บาท)
2540	ที่ดิน (ที่สาธารณะประโยชน์) 100 ไร่ ตั้งอยู่ถนนบุรีรัมย์ – มหาสารคาม ตำบล นิคม อำเภอเมือง จังหวัดบุรีรัมย์	100 ไร่	-
2540	อาคารเรียน	1 หลัง	2,000,000
2540	โรงฝึกงาน	1 หลัง	2,000,000
2540	อาคารอำนวยการ	1 หลัง	930,000
2540	หอประชุม	1 หลัง	1,800,000
2540	ห้องน้ำ – ห้องส้วม	2 หลัง	115,000
2540	ไฟฟ้าแรงสูง หม้อแปลง มิเตอร์	-	486,200
2540	บาดาล แท็งค์	-	200,000
2540	ถนนลาดยาง ทางเชื่อม	-	300,000
2540	เสาธง	-	20,000
2540	บ้านพัก	2 หลัง	770,000
2541	อาคารเรียนและปฏิบัติการ 3 ชั้น พื้นที่ใช้สอย 2,240 ตรม.	1 หลัง	12,015,099

พ.ศ.	รายการ	จำนวน	ราคาก่อสร้าง (บาท)
2541	อาคารเรียนโรงฝึกงาน 3 ชั้น พื้นที่ใช้สอย 3,000 ตรม.	1 หลัง	13,794,736
2543	ถนนคสล. จำนวน 2,000 ตรม.	-	859,150
2544	รั้ว คสล. ประกอบเหล็กตัด พร้อมป้ายชื่อและประตูเหล็ก	-	614,700
2545	รั้วคอนกรีตพร้อมประตูเหล็ก	-	600,000
2545	ป้อมยาม ขนาดพื้นที่ใช้สอย 16 ตรม.	1 หลัง	50,000
2545	ถนน คสล. ภายในหนา 12 ซม. จำนวน 3,460 ตรม.	-	1,799,000
2545	ติดตั้งวางท่อประปา	1 ระบบ	526,643
2545	บ้านพักครู พื้นที่ใช้สอย 100 ตรม.	2 ยูนิต	200,000
2547	อาคารโรงอาหาร พื้นที่ใช้สอย 160 ตร.ม.	1 หลัง	160,000
2549	รั้วคอนกรีต ความยาว 234 ม.	-	299,500
2552	ซุ้มประตูทางเข้าวิทยาลัย	-	25,000
2553	อาคารสำนักเวรยาม	1 หลัง	130,000
2553	ศาลาทรงไทย ขนาด 3 x3x3 เมตร	1 หลัง	65,000

พ.ศ.	รายการ	จำนวน	ราคาก่อสร้าง (บาท)
2553	ศาลาทรงไทย ขนาด 2x2x2.5 เมตร	1 หลัง	38,000
2555	สนามฟุตบอลพร้อมติดตั้งอุปกรณ์มาตรฐาน	1 สนาม	160,000
	รวมทั้งสิ้น		39,958,928.00

ข้อมูลบุคลากรประจำปีการศึกษา 2555

ตำแหน่ง	จำนวน			ระดับตำแหน่ง								ระดับการศึกษา			
	ชาย	หญิง	รวม	ครูผู้ช่วย		คศ.1		คศ.2		คศ.3		เอก	โท	ตรี	ต่ำกว่า ป.ตรี
				ชาย	หญิง	ชาย	หญิง	ชาย	หญิง	ชาย	หญิง				
1. ผู้บริหาร	3	1	4					1		2	1	1	3		
รวมผู้บริหาร	3	1	4					1		2	1	1	3		
2. ข้าราชการครูผู้สอน															
แผนกวิชาอิเล็กทรอนิกส์	1	-	1			1								1	
แผนกวิชาไฟฟ้ากำลัง	-	-	-	-	-	-	-	-	-	-	-	-	-	-	-
แผนกวิชาคอมพิวเตอร์ธุรกิจ		1	1		1									1	
แผนกวิชาสามัญ-สัมพันธ์	1	3	4		1	1	1	1	1					4	
แผนกวิชาการบัญชี	-	3	3		2	1								3	
แผนกวิชาช่างยนต์	1	-	1	1										1	
แผนกวิชาเครื่องมือกลและซ่อมบำรุง	1	-	1	1										1	
แผนกวิชาช่างเชื่อมโลหะ	1	-	1	1										1	
รวมข้าราชการครูผู้สอน	5	7	12	3	4	1	2	1	1	-	-	-	-	12	
3. พนักงานราชการ															
พนักงานราชการครู	5	4	9											9	
รวมพนักงานราชการ	5	4	9											9	
4. ครูจ้างสอน															
ครูจ้างสอน	13	7	20										3	17	
รวมครูจ้างสอน	13	7	20										3	17	
5. ลูกจ้างชั่วคราว															
เจ้าหน้าที่ธุรการ	14	4	18											11	7
เจ้าหน้าที่ห้องสมุด	-	1	1												1
พนักงานขับรถ	2	-	2												2
นักการภารโรง	7	2	9												9
ยาม	3	-	3												3
ผู้เชี่ยวชาญเสริมสวย	-	-	-	-	-	-	-	-	-	-	-	-	-	-	
ผู้เชี่ยวชาญภาษาอังกฤษ	-	-	-	-	-	-	-	-	-	-	-	-	-	-	
รวมลูกจ้างชั่วคราว	26	7	33											11	22
รวมทั้งสิ้น	52	26	78	3	4	1	2	2	1	2	1	1	6	49	22

ข้อมูลแผนการรับนักศึกษา
ประจำปีงบประมาณ 2556
ระดับประกาศนียบัตรวิชาชีพ (ปวช.)

ประเภท/สาขาวิชา/สาขางาน	ภาคเรียนที่ 2/2555								ภาคเรียน 1/2556							
	ปี 1		ปี 2		ปี 3		รวม		ปี 1		ปี 2		ปี 3		รวม	
ประเภทวิชาอุตสาหกรรม	ปกติ	ทวิภาคี	ปกติ	ทวิภาคี	ปกติ	ทวิภาคี	ปกติ	ทวิภาคี	ปกติ	ทวิภาคี	ปกติ	ทวิภาคี	ปกติ	ทวิภาคี	ปกติ	ทวิภาคี
สาขางานยานยนต์	80	-	46	-	72	-	198	-	40	20	80	-	46	-	166	20
สาขางานซ่อมบำรุงเครื่องจักรกล	-	-	-	-	41	-	41	-	-	20	-	-	-	-	-	20
สาขางานเครื่องมือกล	63	-	17	-	-	-	80	-	40	20	63	-	17	-	120	20
สาขางานเชื่อมโลหะ	10	-	13	-	-	-	23	-	20	20	10	-	13	-	43	20
สาขางานไฟฟ้ากำลัง	51	-	20	-	46	-	117	-	40	20	51	-	20	-	111	20
สาขางานอิเล็กทรอนิกส์	31	-	47	-	69	-	147	-	40	20	31	-	47	-	118	20
รวม	235	-	143	-	228	-	606	-	180	120	235	-	143	-	558	120
ประเภทวิชาบริหารธุรกิจ																
สาขางานการบัญชี	100	-	107	-	86	-	293	-	80	20	100	-	107	-	287	20
สาขางานคอมพิวเตอร์ธุรกิจ	78	-	49	-	64	-	191	-	80	20	78	-	49	-	207	20
สาขางานการขาย	-	-	-	-	-	-	-	-	-	-	-	-	-	-	-	-
สาขางานเลขานุการ	-	-	-	-	-	-	-	-	-	-	-	-	-	-	-	-
รวม	178	-	156	-	150	-	484	-	160	40	178	-	156	-	494	40
รวมทั้งสิ้น	413	-	299	-	378	-	1,090	-	340	160	413	-	299	-		160

ข้อมูลแผนการรับนักศึกษา
ประจำปีงบประมาณ 2556
ระดับประกาศนียบัตรวิชาชีพ (ปวช.) เทียบโอนประสบการณ์

ประเภท/สาขาวิชา/สาขางาน	ภาคเรียนที่ 2/2555				ภาคเรียนที่ 1/2556			
	ปี1	ปี2	ปี 3	รวม	ปี1	ปี2	ปี 3	รวม
ประเภทวิชาอุตสาหกรรม								
สาขางานยานยนต์	-	-	-	-	40	-	-	40
สาขางานซ่อมบำรุงเครื่องจักรกล	-	-	-	-	-	-	-	-
สาขางานเครื่องมือกล	-	-	-	-	40	-	-	40
สาขางานเชื่อมโลหะ	-	-	-	-	20	-	-	20
สาขางานไฟฟ้ากำลัง	-	-	-	-	40	-	-	40
สาขางานอิเล็กทรอนิกส์	-	-	-	-	40	-	-	40
รวม	-	-	-	-	180	-	-	180
ประเภทวิชาบริหารธุรกิจ								
สาขางานการบัญชี	-	-	-	-	40	-	-	40
สาขางานคอมพิวเตอร์ธุรกิจ	-	-	-	-	40	-	-	40
รวม	-	-	-	-	80	-	-	80
รวมทั้งสิ้น	-	-	-	-	260	-	-	260

ข้อมูลแผนการรับนักศึกษา
ประจำปีงบประมาณ 2556
ระดับประกาศนียบัตรวิชาชีพชั้นสูง (ปวส.) เทียบโอนประสบการณ์

ประเภท/สาขาวิชา/สาขางาน	ภาคเรียนที่ 2/2555				ภาคเรียนที่ 1/2556			
	ปี1	ปี2		รวม	ปี1	ปี2		รวม
ประเภทวิชาอุตสาหกรรม								
สาขางานเทคนิคยานยนต์	11	1	-	12	40	11	-	51
สาขางานติดตั้งไฟฟ้า	32	2	-	34	40	32	-	72
สาขางานอิเล็กทรอนิกส์	10	-	-	10	-	10	-	10
รวม	53	3	-	56	80	53	-	133

ประเภท/สาขาวิชา/สาขางาน	ภาคเรียนที่2/2555				ภาคเรียนที่ 1/2556			
	ปี1	ปี2		รวม	ปี1	ปี2		รวม
ประเภทวิชาบริหารธุรกิจ								
สาขางานการบัญชี	14	2	-	16	40	14	-	54
สาขางานเทคโนโลยีสำนักงาน	24	3	-	27	40	24	-	64
รวม	38	5	-	43	80	38	-	118
รวมทั้งสิ้น	91	8	-	99	160	91	-	251

ข้อมูลแผนการรับนักศึกษา
ประจำปีงบประมาณ 2556
ระดับประกาศนียบัตรวิชาชีพชั้นสูง (ปวส.)

ประเภท/สาขาวิชา/สาขางาน	ภาคเรียนที่ 2/2555						ภาคเรียนที่ 1/2556					
	ปี1		ปี2		รวม		ปี1		ปี2		รวม	
	ปกติ	ทวิภาคี	ปกติ	ทวิภาคี	ปกติ	ทวิภาคี	ปกติ	ทวิภาคี	ปกติ	ทวิภาคี	ปกติ	ทวิภาคี
ประเภทวิชาอุตสาหกรรม												
สาขางานเทคนิคยานยนต์	27	20	24	-	51	20	20	20	27	-	47	20
สาขางานติดตั้งไฟฟ้า	29	20	24	-	53	20	20	20	29	-	49	20
สาขางานอิเล็กทรอนิกส์อุตสาหกรรม	24	20	35	-	59	20	20	20	24	-	44	20
สาขางานเทคนิคอุตสาหกรรม	19	20	13	-	32	20	20	20	19	-	39	20
รวม	99	80	96	-	195	80	80	80	99	-	179	80
ประเภทวิชาบริหารธุรกิจ												
สาขางานการบัญชี	35	20	34	-	69	20	40	20	35	-	75	20
สาขางานเทคโนโลยีสำนักงาน	38	20	35	-	73	20	40	20	38	-	78	20
รวม	73	40	69	-	142	40	80	40	73	-	153	40
รวมทั้งสิ้น	172	120	165	-	337	120	160	120	172	-	332	120

ข้อมูลแผนการรับนักศึกษา
ประจำปีงบประมาณ 2556
หลักสูตรนอกระบบอื่น ๆ (สำหรับประชาชนทั่วไป)

วิชาชีพระยะสั้น	นอกระบบอื่นๆ (ประชาชนทั่วไป)		รวม
	ภาคเรียนที่ 2/2555	ภาคเรียนที่ 1/2556	
อส.กช.	-	-	-
กษ.ระยะสั้น	-	-	-
ตชด.	-	-	-
ปชด.	-	-	-
108 อาชีพ (3ชม.)	5,000	8,000	13,000
โครงการพระราชดำริ	-	-	-
ร่วมกับหน่วยงานอื่น ๆ			-
รวม	5,000	8,000	13,000

ข้อมูลแผนการรับนักศึกษา
ประจำปีงบประมาณ 2556
โครงการ/หลักสูตรพิเศษ

หลักสูตรพิเศษอื่น ๆ	ภาคเรียนที่ 2/2555	ภาคเรียนที่ 1/2556	รวม
คาราวานแก็จัน	-	-	-
ร่วมมือผลิตกำลังคน	-	-	-
สร้างผู้ประกอบการต่อยอด	-	-	-
ศูนย์บ่มเพาะ	72	150	222
Fix it	-	4,000	4,000
แก้ปัญหาความยากจน	-	-	-
ร่วมกับหน่วยงานอื่น ๆ	300	500	800
รวม	372	4,650	5,022

ข้อมูลแผนการรับนักเรียน นักศึกษา
ประจำปีงบประมาณ 2556
หลักสูตรระยะสั้น สำหรับประชาชนทั่วไป

วิชาชีพระยะสั้น	หลักสูตรระยะสั้น สำหรับประชาชนทั่วไป		รวม
	ภาคเรียนที่ 3/2555	ภาคเรียนที่ 4/2555	
200 ชม. ขึ้นไป	-	-	-
151-199 ชม.	-	-	-
121-150 ชม.	-	-	-
76-120 ชม.	100	100	200
61-75 ชม.	100	100	200
30-60 ชม.	200	200	400
ต่ำกว่า 30 ชม.	100	100	200
รวม	500	500	1,000

ข้อมูลแผนการรับนักเรียน นักศึกษา

ประจำปีงบประมาณ 2556

หลักสูตรนอกระบบอื่น ๆ หลักสูตรระยะสั้นและหลักสูตรเสริมวิชาชีพ (แกนมัธยม/ประถม)

วิชาชีพระยะสั้น	หลักสูตรเสริมวิชาชีพ (แกนมัธยม/ประถม)		รวม
	ภาคเรียนที่ 2/2555	ภาคเรียนที่ 1/2556	
200 ชม. ขึ้นไป	-	-	-
151-199 ชม.	-	-	-
121-150 ชม.	-	-	-
76-120 ชม.	100	100	200
61-75 ชม.	100	100	200
30-60 ชม.	450	500	950
ต่ำกว่า 30 ชม.	-	-	
รวม	650	700	1,350

ประมาณการรายรับ-รายจ่าย เงินงบประมาณ พ.ศ. 2556

(ปวช., ปวส. , ระยะสั้น)

งบประมาณรายรับเงินงบประมาณ	จำนวนเงิน	รวม
1. ประมาณการรายรับ		
1.1 งบบุคลากร		
- เงินเดือนข้าราชการครู	4,345,915	
- เงินวิทยฐานะ	478,800	
- ค่าตอบแทนพนักงานราชการ	171,780	
- ค่าครองชีพ	193,350	
รวมข้อ 1.1	6,735,865	6,735,865
1.2 งบดำเนินงาน		
ผลิตผล ปวช.	3,141,800	
ผลิตผล ปวส.	1,533,400	
ผลิตผล ระยะสั้น	1,200,800	
ค่าสาธารณูปโภค	350,000	
ค่าสมทบประกันสังคม	85,890	
รวมข้อ 1.2	6,311,890	6,311,890
1.3 งบลงทุน		
อาคารศูนย์วิทยบริการพร้อมครุภัณฑ์	9,100,000	
ค่าครุภัณฑ์	2,410,000	
ค่าสิ่งก่อสร้าง	6,000,000	
รวมข้อ 1.3	17,510,000	17,510,000
1.4 งบรายจ่ายอื่น		
โครงการศูนย์ฝึกอาชีพชุมชน (Fix it Center)	1,148,000	
ค่าใช้จ่ายสร้างอาชีพเพื่อชุมชน	84,000	
โครงการพัฒนาระบบบริหารวิสาหกิจ	160,000	
โครงการปฏิรูปหลักสูตรแห่งชาติ	200,000	
โครงการครุคลังสมอง	376,100	
รวมข้อ 1.4	1,968,100	1,968,100
รวมรายรับ		32,525,855

ประมาณการรายรับ-รายจ่าย เงินงบประมาณ พ.ศ. 2556
(ปวช., ปวส. , ระยะสั้น)

งบประมาณรายจ่าย เงินงบประมาณ	จำนวนเงิน	รวม
2. ประมาณการรายจ่าย		
2.1 งบบุคลากร		
- เงินเดือนข้าราชการครู	4,345,915	
- เงินวิทยฐานะ	478,800	
- ค่าตอบแทนพนักงานราชการ	1717800	
- ค่าครองชีพ	193,350	
รวมข้อ 2.1	6,735,865	6,735,865
2.2 งบดำเนินงาน		
- วัสดุฝึกแผนก ปวช.	852,450	
- วัสดุฝึกแผนก ปวส.	282,100	
- วัสดุการศึกษา	200,000	
- ค่าเบี้ยเลี้ยงที่พักไปราชการ	350,000	
- วัสดุเชื้อเพลิง	300,000	
- ค่าสอนเกินภาระงาน	1,771,200	
- ค่าสาธารณูปโภค	350,000	
- วัสดุคอมฯ	200,000	
- ค่าสมทบประกันสังคม	85,890	
- จ้างเหมาบริการ	100,000	
- ค่าวัสดุซ่อมแซมยานพาหนะ	300,000	
- วัสดุงานบ้านงานครัว	60,000	
- ค่าซ่อมแซมครุภัณฑ์	200,000	
- โครงการฝึกอบรมระยะสั้นสำหรับประชาชนทั่วไป	30,000	
- โครงการฝึกอบรมวิชาชีพระยะสั้นแก่ประชาชนผู้ด้อยโอกาส	10,000	
- โครงการฝึกอบรมหลักสูตรเสริมวิชาชีพ (แกนมัธยม/ประถม)	10,000	
- โครงการเปิดสอน ปวช.ในโรงเรียนมัธยมศึกษาสังกัด สพฐ.	10,000	
- โครงการฝึกอบรมอาชีพสมาชิกศิลปาชีพฯ/เครือข่ายวิสาหกิจชุมชน	30,000	
- โครงการอาชีพอาสาสร้างมูลค่าทางสังคม	120,250	
- โครงการส่งเสริมและพัฒนาการทำธุรกิจ หนึ่งวิทยาลัย หนึ่งบริการ	50,000	
- โครงการพัฒนาสถานศึกษาตามนโยบาย /ยุทธศาสตร์ (สอศ.)	1,000,000	
รวมข้อ 2.2	6,311,890	6,311,890

งบประมาณรายจ่าย เงินงบประมาณ	จำนวนเงิน	รวม
2.3 งบลงทุน		
- อาคารศูนย์วิทยบริการพร้อมครุภัณฑ์	9,100,000	
- ครุภัณฑ์ตามคำขอฯ	8,410,000	
รวมข้อ 2.3	17,510,000	17,510,000
2.4 งบรายจ่ายอื่น		
โครงการศูนย์ฝึกอาชีพชุมชน (Fix it Center)	1,148,000	
ค่าใช้จ่ายสร้างอาชีพเพื่อชุมชน	84,000.00	
โครงการพัฒนาระบบบริหารวิสาหกิจ	160,000.00	
โครงการปฏิรูปหลักสูตรแห่งชาติ	200,000	
โครงการครูคลังสมอง	376,100	
รวมข้อ 2.4	1,968,100	1,968,100
2.5 เงินฉุกเฉินเหลือจ่าย	-	
รวมข้อ 2.5	-	-
รวมรายจ่าย		32,525,855

ประมาณการรายรับ-รายจ่าย เงินอุดหนุน

งบประมาณรายรับ-รายจ่าย เงินอุดหนุน	จำนวนเงิน	รวม
1. จำนวนนักเรียน นักศึกษา (ระดับ ปวช.)		
ภาคเรียนที่ 2/2555 (ตค. 55 - มีค. 56) จำนวน 1,090 คน		
ภาคเรียนที่ 1/2556 (มีย. 56 - กย. 56) จำนวน 1,212 คน		
2. ประมาณการรายรับ งบประมาณ 2556		
ค่าจัดการเรียนการสอน	6,258,700	
สิ่งประดิษฐ์คนรุ่นใหม่	225,000	
โครงการหารายได้ระหว่างเรียน	78,200	
โครงการคุณธรรมนำวิชาชีพ	40,000	
อุดหนุนทุนราชกุมารี ปวช.	15,000	
อุดหนุนทุนราชกุมารี ปวส.	30,000	
อุดหนุนกิจกรรมองค์การวิชาชีพอุตสาหกรรม	45,000	
รวมรายรับ	6,691,900	6,691,900
3. ประมาณการรายจ่าย		
3.1 งบบุคลากร		
- เงินเดือนครูพิเศษสอน	2,001,600	
- ลูกจ้างชั่วคราว	1,299,024	
รวมข้อ 3.1	3,300,624	3,300,624
3.2 งบดำเนินงาน		
- ค่าครองชีพ	350,376	
- ค่าธุรการผู้บริหารเจ้าหน้าที่	302,400	
- ประกันสังคมลูกจ้างชั่วคราว	114,990	
- วัสดุซ่อมบำรุงอาคารสถานที่	500,000	
- โครงการปรับปรุงงานอาคารสถานที่	500,000	
- วัสดุการศึกษา	200,000	
- วัสดุสำนักงาน 4 ฝ่าย	400,000	
- ซ่อมแซมครุภัณฑ์	200,000	
รวมข้อ 3.2	2,567,766	2,567,766
3.3 งบลงทุน		
- ค่าครุภัณฑ์	300,000	
รวมข้อ 3.3	300,000	300,000

งบประมาณรายรับ-รายจ่าย เงินอุดหนุน	จำนวนเงิน	รวม
3.4 งบอุดหนุนอื่น ๆ		
- โครงการคุณธรรมนำวิชาชีพ	40,000	
- สิ่งประดิษฐ์คนรุ่นใหม่	225,000	
- โครงการหารายได้ระหว่างเรียน	78,200	
- โครงการอุดหนุนทุนราชกุมารี ปวช.	15,000	
- โครงการอุดหนุนทุนราชกุมารี ปวส.	30,000	
รวมข้อ 3.4	388,200	388,200
3.5 เงินฉุกเฉินเหลือจ่าย	135,310	135,310
รวมรายจ่าย		6,691,900

ประมาณการรายรับ-รายจ่าย เงินรายได้สถานศึกษา

งบประมาณรายรับ-รายจ่าย เงินรายได้สถานศึกษา	จำนวนเงิน	รวม
1. จำนวนนักเรียน นักศึกษา		
2/2555 ระดับปวช. จำนวน 1,090 คน		
ระดับปวส. จำนวน 337 คน		
1/2556 ระดับปวช. จำนวน 1,212 คน		
ระดับปวส. จำนวน 452 คน		
2. ประมาณการรายรับ		
ยอดเงินรายได้สถานศึกษาคงเหลือ ณ วันที่ 30 กันยายน 2555	1,312,966	
รายได้ฯ 2/55	2,379,040	
รายได้ฯ 1/56	2,316,590	
รวมรายรับ	6,008,596	6,008,596
3. ประมาณการรายจ่าย		
3.1 งบบุคลากร		
- เงินเดือนครูพิเศษสอน	-	
- ลูกจ้างชั่วคราว	1,299,024	
รวมข้อ 3.1	1,299,024	1,299,024
3.2 งบดำเนินงาน		
- ค่าครองชีพ	350,376	
- ค่าประกันสังคมลูกจ้างฯ	114,990	
- วัสดุเชื้อเพลิง	400,000	
- ค่าสาธารณูปโภค	400,000	
- โครงการพัฒนาสถานศึกษาสู่ความเป็นเลิศ	1,000,000	
รวมข้อ 3.2	2,265,366	2,265,366
3.3 งบลงทุน		
- ค่าครุภัณฑ์	500,000	
- รถตู้ คอมมิวนิตีเตอร์หลังคาสูง 16 ที่นั่ง	1,210,000	
รวมข้อ 3.3	1,710,000	1,710,000
3.4 เงินฉุกเฉินเหลือจ่าย	734,206	734,206
รวมรายจ่าย		6,008,596

วิทยาลัยการอาชีพสตึก

สรุปงบหน้ารายจ่าย ประจำปีงบประมาณ 2556

งบหน้ารายจ่าย	เงินงบประมาณ			เงินอุดหนุน	เงินรายได้	รวมทั้งสิ้น
	ปวช.	ปวส.	ระยะสั้น			
การจัดสรรงบประมาณรายจ่ายประจำปีงบประมาณ พ.ศ.2556						
แผนงานสร้างและกระจายโอกาสทางการศึกษาให้ทั่วถึง						
ผลผลิตที่ 1 : ผู้สำเร็จการศึกษาประกาศนียบัตรวิชาชีพ (ปวช.)						
อุดหนุนทุนราชกุมารี (ปวช.)				15,000		15,000
ผลผลิตที่ 2 : ผู้สำเร็จการศึกษาประกาศนียบัตรวิชาชีพชั้นสูง (ปวส.)						
อุดหนุนทุนราชกุมารี (ปวส.)				30,000		30,000
โครงการหารายได้ระหว่างเรียน				78,200		78,200
1. งบบุคลากร						
เงินเดือน	4,345,915					4,345,915
เงินวิทยฐานะ	478,800					478,800
ค่าครองชีพ	43,350					43,350
พนักงานราชการ	1,717,800					1,717,800
ค่าครองชีพ	150,000					150,000
ครูพิเศษสอน				2,001,600		2,001,600
ลูกจ้างชั่วคราว				1,299,024	1,299,024	2,598,048
2. งบดำเนินงาน						
2.1 ค่าตอบแทน						
ค่าสอนเกินภาระงาน	840,550	930,650				1,771,200
ค่าธุรการผู้บริหาร เจ้าหน้าที่				302,400		302,400
ค่าครองชีพลูกจ้างชั่วคราว				350,376	350,376	700,752
2.2 ค่าใช้สอย						
ค่าเบี่ยงที่פקไปราชการ	350,000					350,000
ค่าซ่อมแซมครุภัณฑ์			200,000	200,000		400,000
ค่าจ้างเหมาบริการ	100,000					100,000
ค่าประกันสังคม	85,890			114,990	114,990	315,870
2.3 ค่าวัสดุ						
ค่าวัสดุฝึกแผนก	852,450	282,100				1,134,550
ค่าวัสดุการศึกษา			200,000	200,000		400,000
วัสดุคอมพิวเตอร์			200,000			200,000
ค่าวัสดุสำนักงานฝ่ายฯ				400,000		400,000
ค่าวัสดุน้ำมันเชื้อเพลิง	159,450		140,550		400,000	700,000
วัสดุงานบ้านงานครัว	60,000					60,000
วัสดุซ่อมบำรุงอาคารสถานที่				500,000		500,000
โครงการปรับปรุงงานอาคารสถานที่				500,000		500,000
ยอดยกไป	9,184,205	1,212,750	740,550	5,991,590	2,164,390	19,293,485

งบหน้ารายจ่าย	เงินงบประมาณ			เงินอุดหนุน	เงินรายได้	รวมทั้งสิ้น
	ปวช.	ปวส.	ระยะสั้น			
ยอดยกมา	9,184,205	1,212,750	740,550	5,991,590	2,164,390	19,293,485
วัสดุซ่อมยานพาหนะ	100,000		200,000			300,000
โครงการพัฒนาสถานศึกษาสู่ความเป็นเลิศ ตามนโยบาย/ยุทธศาสตร์ฯ	679,350	320,650			1,000,000	2,000,000
2.4 ค่าสาธารณูปโภค	300,000	50,000			400,000	750,000
ผลผลิตที่ 3 : ผู้รับบริการการศึกษาอบรมและพัฒนาวิชาชีพระยะสั้น						
1) โครงการฝึกอบรมระยะสั้นสำหรับประชาชนทั่วไป			30,000			30,000
2) โครงการฝึกอบรมวิชาชีพระยะสั้นแก่ประชาชนผู้ด้อยโอกาส			10,000			10,000
3) โครงการฝึกอบรมหลักสูตรเสริมวิชาชีพ (แกนมัธยม/ประถม)			10,000			10,000
4) โครงการเปิดสอน ปวช. ในโรงเรียนมัธยมศึกษาสังกัด สพฐ.			10,000			10,000
5) โครงการฝึกอบรมอาชีพสมาชิกศิลปชีพฯ/เครือข่ายวิสาหกิจชุมชน			30,000			30,000
6) โครงการอาชีพอาสาสร้างมูลค่าทางสังคม						
- แผนกวิชา (9 แผนกวิชา ๆ 10,000)			90,000			90,000
- โครงการสอนวิชาชีพระยะสั้นวิชาเสริมสาย			10,000			10,000
- โครงการสอนวิชาชีพระยะสั้นวิชาขนาดแผนไทย			10,000			10,000
- โครงการอำเภอยิ้มเคลื่อนที่			10,250			10,250
7) โครงการส่งเสริมและพัฒนาการทำธุรกิจ หนึ่งวิทยาลัย หนึ่งบริการ			50,000			50,000
ผลผลิตที่ 4: ผลงานวิจัยเพื่อสร้างองค์ความรู้						
ผลผลิตที่ 5: ผลงานวิจัยเพื่อถ่ายทอดเทคโนโลยี						
- สิ่งประดิษฐ์ของคนรุ่นใหม่				225,000		225,000
3. งบลงทุน						
โครงการจัดหาครุภัณฑ์แผนกวิชา				300,000	500,000	800,000
อาคารศูนย์วิทยบริการพร้อมครุภัณฑ์	9,100,000					9,100,000
ครุภัณฑ์ตามคำขอ						
- ค่าครุภัณฑ์	2,410,000					2,410,000
- ค่าสิ่งก่อสร้าง	6,000,000					6,000,000
รถตู้ คอมพิวเตอร์หลังคาสูง 16 ที่นั่ง					1,210,000	1,210,000
4. งบรายจ่ายอื่น						
- โครงการศูนย์ฝึกอาชีพชุมชน (Fix it Center)	1,148,000					1,148,000
- ค่าใช้จ่ายสร้างอาชีพเพื่อชุมชน	84,000					84,000
- โครงการพัฒนาระบบบริหารวิสาหกิจ	160,000					160,000
- โครงการปฏิรูปหลักสูตรแห่งชาติ	200,000					200,000
- โครงการครูคลังสมอง	376,100					376,100
- โครงการคุณธรรมนำวิชาชีพ				40,000		40,000
5.เงินสำรองฉุกเฉิน				135,310	734,206	869,516
รวมทั้งสิ้น	29,741,655	1,583,400	1,200,800	6,691,900	6,008,596	45,226,351

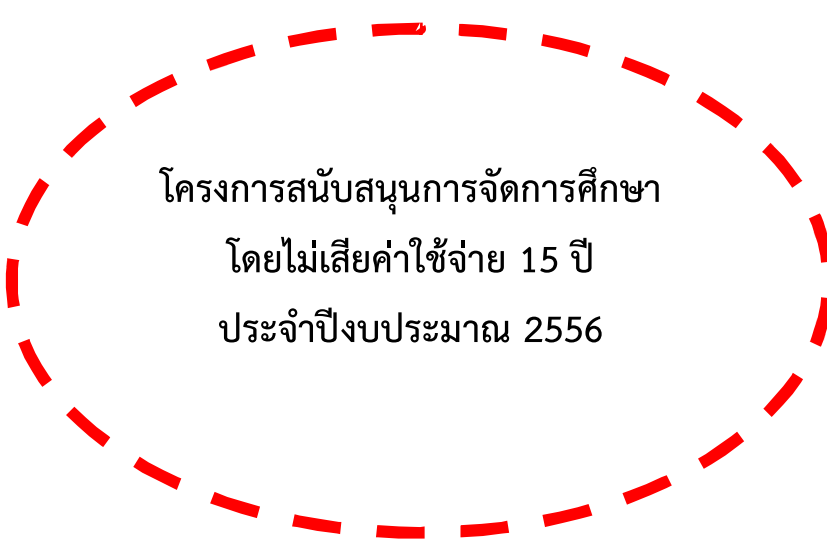

โครงการสนับสนุนการจัดการศึกษา
โดยไม่เสียค่าใช้จ่าย 15 ปี
ประจำปีงบประมาณ 2556

ประมาณการ การจัดกิจกรรมพัฒนาผู้เรียน ประจำปีงบประมาณ 2556

โครงการสนับสนุนการจัดการศึกษาโดยไม่เสียค่าใช้จ่าย 15 ปี ประจำปีงบประมาณ 2556

ชื่อกิจกรรม/โครงการ	งบประมาณ	รวม
จำนวนนักเรียน นักศึกษา		
2/2555 ระดับปวช. จำนวน 1,090 คน		
1/2556 ระดับปวช. จำนวน 1,212 คน		
1. แผนการจัดกิจกรรมพัฒนาผู้เรียน		
1.1 กิจกรรมวิชาการ		
1 โครงการแข่งขันทักษะ ระดับหน่วยวิทยาลัยการอาชีพสตึก	6,080	
2 โครงการแข่งขันทักษะ ระดับอาชีวศึกษาจังหวัดบุรีรัมย์	14,034	
3 โครงการวันคริสต์มาส	10,000	
4 โครงการสานฝันปั้นอาชีพ	360	
5 โครงการจัดซื้อวัสดุงานประชาสัมพันธ์	20,300	
6 โครงการประเมินหน่วยองค์การวิชาชีพดีเด่น	6,460	
7 โครงการเตรียมความพร้อมรับการประเมินองค์การวิชาชีพ ระดับหน่วย	12,124	
8 โครงการรณรงค์และส่งเสริมประชาธิปไตย	3,000	
9 โครงการเตรียมความพร้อมคัดเลือกนักศึกษาพระราชทาน	18,040	
10 โครงการเตรียมความพร้อมสถานศึกษาพระราชทาน	24,605	
11 โครงการปรับปรุงห้ององค์การวิชาชีพในอนาคตแห่งประเทศไทย	500	
12 โครงการเลือกตั้งองค์การวิชาชีพ	2,720	
13 โครงการประชุมทางวิชาการ องค์การวิชาชีพระดับชาติ	20,000	
รวมข้อ 1.1	138,223	
1.2 กิจกรรมส่งเสริมคุณธรรมจริยธรรม		
1 โครงการวันปิยมหาราช	1,500	
2 โครงการวันวิสาขบูชา ประจำปี 2555	1,500	
3 โครงการวันพ่อแห่งชาติ	10,400	
4 โครงการวันเด็กแห่งชาติ	10,000	
5 โครงการเดินทางไกล เข้าค่ายพักแรม และระดับแถบ 2 สี	30,000	
6 โครงการเข้าค่ายลูกเสือระดับชาติ ประจำปี 2555	15,000	
7 โครงการวันไหว้ครู ประจำปี 2556	20,000	
8 โครงการวันคล้ายวันสถาปนาคณะลูกเสือแห่งชาติ ประจำปี 2556	3,000	
9 โครงการวันแม่แห่งชาติ	4,000	
10 โครงการระดับแถบ 2 สี	4,000	
11 โครงการอบรมคุณธรรมจริยธรรมฯ	30,000	
รวมข้อ 1.2	129,400	

ชื่อกิจกรรม/โครงการ	งบประมาณ	รวม
1.3 กิจกรรมส่งเสริมบุคลิกภาพและมนุษยสัมพันธ์		
1 โครงการอบรมภาวะผู้นำ	5,000	
2 โครงการแข่งขันกีฬาภายใน ประจำปี 2555	28,225	
3 โครงการแข่งขันกีฬาระดับภาคฯ	40,000	
4 โครงการปฐมนิเทศนักศึกษาใหม่	85,000	
รวมข้อ 1.3	158,225	
1.4 กิจกรรมส่งเสริมการอนุรักษ์ธรรมชาติและสิ่งแวดล้อม		
1 โครงการวันสิ่งแวดล้อมโลก	1,500	
2 โครงการอนุรักษ์ธรรมชาติและปลูกป่าลดโลกร้อน	1,000	
รวมข้อ 1.4	2,500	
1.5 กิจกรรมส่งเสริมการอนุรักษ์และทำนุบำรุงศิลปวัฒนธรรมและประเพณี		
1 โครงการวันลอยกระทง	6,000	
2 โครงการรดน้ำดำหัว วันสงกรานต์	2,000	
3 โครงการวันสุนทรภู่	10,000	
4 โครงการเนื่องในวันอาสาฬหบูชาและแห่เทียนเข้าพรรษา	20,000	
5 โครงการวันภาษาไทย	10,000	
รวมข้อ 1.5	48,000	
รวมข้อ 1 แผนการจัดกิจกรรมพัฒนาผู้เรียน		476,348
2. แผนจัดกิจกรรมทั่วไป		
2.1 งานครูที่ปรึกษา		
1 โครงการพัฒนาศักยภาพและบทบาทของครูที่ปรึกษา	5,000	
2 โครงการออกเยี่ยมบ้านนักเรียน นักศึกษาและผู้ปกครอง	20,000	
รวมข้อ 2.1	25,000	
2.2 งานปกครอง		
1 โครงการพัฒนาวินัยนักเรียน นักศึกษา	28,405	
2 โครงการสถานศึกษาสีขาว	5,000	
3 โครงการตรวจสอบสารเสพติด	40,000	
4 โครงการแกนนำเยาวชนรุ่นใหม่หัวใจสีขาว	10,000	
5 โครงการประชุมผู้ปกครองนักศึกษาใหม่	4,900	
6 โครงการอบรมปฏิบัติการ กิจกรรมขับรถดีมีวินัยปลอดภัย 100เปอร์เซ็นต์	3,900	
และการรณรงค์ส่งเสริมการสวมหมวกนิรภัย 100 เปอร์เซ็นต์		
รวมข้อ 2.2	92,205	

ชื่อกิจกรรม/โครงการ	งบประมาณ	รวม
2.3 งานสวัสดิการนักเรียน นักศึกษา		
1 โครงการรณรงค์ป้องกันและแก้ไขปัญหายาเสพติด TO BE NUMBER ONE	10,000	
2 โครงการวันเอดส์โลก	4,000	
3 โครงการรณรงค์รักปลอดภัยในวัยรุ่น	2,000	
4 โครงการรณรงค์ งดสูบบุหรี่โลก	2,000	
5 โครงการตรวจสอบคุณภาพนักศึกษา ประจำปีการศึกษา 2556	40,000	
6 โครงการจัดซื้อยาและเวชภัณฑ์	4,984	
รวมข้อ 2.3	62,984	
2.4 งานแนะแนวอาชีพและจัดหางาน		
1 โครงการติดตามผู้สำเร็จการศึกษาและภาวะผู้มีงานทำ	4,000	
2 โครงการแนะแนวนักเรียน นักศึกษาใหม่ ประจำปีการศึกษา 2556	58,400	
3 โครงการพัฒนาระบบงานแนะแนว	20,000	
4 โครงการระดมทุนการศึกษา	5,000	
รวมข้อ 2.4	87,400	
2.5 งานกิจกรรมทั่วไป		
1 โครงการวันครู	10,000	
2 โครงการแข่งขันกีฬาระดับอาชีวศึกษาจังหวัดบุรีรัมย์ ประจำปี 2555	30,000	
รวมข้อ 2.5	40,000	
2.6 กิจกรรมอื่นๆ		
1 โครงการปัจฉิมนิเทศ ผู้สำเร็จการศึกษา ประจำปีการศึกษา 2555	25,500	
รวมข้อ 2.6	25,500	
รวมข้อ 2 แผนจัดกิจกรรมทั่วไป		333,089
รวมงบประมาณทั้งสิ้น (ข้อ 1 และ ข้อ 2)		809,437
3. กิจกรรมศึกษาดูงานในสถานประกอบการนักเรียน นักศึกษา ของแผนกวิชา		
ภาคเรียนที่ 2/2555 (150 x 1090 คน)	163,500	
ภาคเรียนที่ 1/2556 (150 x 1,212)	181,800	
รวมข้อ 3 กิจกรรมศึกษาดูงาน		345,300
4. กิจกรรมคอมพิวเตอร์ (อินเทอร์เน็ตในหลักสูตรปกติ)		
ภาคเรียนที่ 2/2555 (125 x 1090 คน)	136,250	
ภาคเรียนที่ 1/2556 (125 x 1,212)	151,500	
รวมข้อ 4 กิจกรรมคอมพิวเตอร์		287,750
รวมทั้งสิ้น (ข้อ 1 + ข้อ 2 + ข้อ 3 + ข้อ 4)		1,442,487

สรุปโครงการ
ประจำปีงบประมาณ 2556

วิทยาลัยการอาชีพสตึก

สรุปโครงการประจำปีงบประมาณ 2556

ที่	งาน/โครงการ	ระยะเวลา	งบประมาณ	ผู้รับผิดชอบโครงการ	หมายเหตุ
ฝ่ายแผนงานและความร่วมมือ					
1	โครงการพัฒนาสถานศึกษาเพื่อรับรางวัลพระราชทาน	ต.ค.55-ก.ย.56	47,650	งานประกันฯ	งปม.
2	โครงการพัฒนาระบบประกันคุณภาพการประเมินคุณภาพภายในสถานศึกษา ประจำปีการศึกษา 2555	ต.ค.55-ก.ย.56	15,000	งานประกันฯ	งปม.
3	โครงการพัฒนาระบบประกันคุณภาพเพื่อรองรับการประเมินคุณภาพภายนอก รอบสาม พ.ศ. 2556	ต.ค.55-ก.ย.56	65,636	งานประกันฯ	งปม.
4	โครงการเตรียมความพร้อมนักเรียนอาชีวศึกษาเพื่อรับรางวัลพระราชทาน	ต.ค.55-ก.ย.56	18,040	งานประกันฯ	เรียนฟรี 15 ปี
5	โครงการพัฒนาครู บุคลากรเพื่อเพิ่มศักยภาพด้านการปฏิบัติงาน	ต.ค.55-ก.ย.56	19,980	งานประกันฯ	งปม.
6	โครงการพัฒนาแหล่งเรียนรู้เพื่อรองรับการประเมินคุณภาพ	ต.ค.55-ก.ย.56	50,000	งานประกันฯ	งปม.
7	โครงการพัฒนาศักยภาพผู้เรียนด้านศิลปะ ดนตรีและการแสดงออกอย่างสร้างสรรค์	ต.ค.55-ก.ย.56	30,890	งานประกันฯ	เรียนฟรี 15 ปี
8	โครงการเปิดโลกอาชีพสู่ประชาคมอาเซียน	ต.ค.55-ก.ย.56	97,200	งานประกันฯ	งปม.
8	โครงการสัมมนาสถานประกอบการเพื่อพัฒนาความร่วมมือในการจัดการอาชีวศึกษา	ต.ค.55-ก.ย.56	25,000	งานความร่วมมือฯ	งปม.
9	โครงการอบรมเชิงปฏิบัติการการจัดทำวิจัยในชั้นเรียน	ต.ค.55-ก.ย.56	15,000	งานวิจัย	งปม.
10	โครงการจัดทำเอกสารเผยแพร่งานวิจัย และโครงการที่พัฒนาการเรียนการสอน	ต.ค.55-ก.ย.56	5,000	งานวิจัย	งปม.
11	โครงการประกวดผลงานสิ่งประดิษฐ์ของคนรุ่นใหม่ ประจำปีการศึกษา 2555	ต.ค.55-ก.ย.56	3,000	งานสิ่งประดิษฐ์	งปม.
12	โครงการสร้างผู้ประกอบการรายใหม่	ต.ค.55-ก.ย.56	20,000	งานส่งเสริมฯ	งปม.
13	โครงการเขียนแผนธุรกิจ	ต.ค.55-ก.ย.56	9,400	งานส่งเสริมฯ	งปม.
14	โครงการพัฒนาศูนย์บ่มเพาะวิสาหกิจ	ต.ค.55-ก.ย.56	5,000	งานส่งเสริมฯ	งปม.
17	โครงการจัดทำแผนปฏิบัติการ ประจำปีงบประมาณ56	ต.ค.55-ก.ย.56	23,570	งานวางแผนฯ	งปม.
รวม (ฝ่ายแผนงานและความร่วมมือ)			450,366		
ฝ่ายบริหารทรัพยากร					
1	โครงการมอบใบประกาศนียบัตรผู้สำเร็จการศึกษา	ต.ค.55-ก.ย.56	25,000	ฝ่ายบริหารทรัพยากร	เงินรายได้
2	โครงการผลิตสื่อประชาสัมพันธ์	ต.ค.55-ก.ย.56	21,300	ฝ่ายบริหารทรัพยากร	งปม.
3	โครงการจัดทำวารสารวิทยาลัยการอาชีพสตึก	ต.ค.55-ก.ย.56	45,000	ฝ่ายบริหารทรัพยากร	เรียนฟรี 15 ปี
4	โครงการพัฒนาบุคลากร	ต.ค.55-ก.ย.56	500,000	ฝ่ายบริหารทรัพยากร	เงินรายได้
5	โครงการสร้างสรรค์วันปีใหม่	31-ธ.ค.-55	30,000	ฝ่ายบริหารทรัพยากร	เงินรายได้
รวม (ฝ่ายบริหารทรัพยากร)			621,300		

ที่	งาน/โครงการ	ระยะเวลา	งบประมาณ	ผู้รับผิดชอบโครงการ	หมายเหตุ
ฝ่ายวิชาการ					
1	โครงการพัฒนาครูด้านการเรียนการสอน (อบรม การทำสื่อการเรียนการสอน)	ต.ค.55-ก.ย.56	10,000	งานสื่อการเรียนฯ	งปม.
2	ชุดเครื่องเสียงนำเสนอวิทยาลัย	ต.ค.55-ก.ย.56	50000	งานศูนย์ข้อมูล	งปม.
3	โครงการพัฒนาห้องปฏิบัติการงานการเรียนการสอน	ต.ค.55-ก.ย.56	200,000	งานศูนย์ข้อมูล	งปม.
4	โครงการกิจกรรมสัปดาห์ห้องสมุด ประจำปีการศึกษา 2556	ต.ค.55-ก.ย.56	8,000	งานวิทยบริการ	เรียนฟรี 15 ปี
5	โครงการพัฒนาทรัพยากรสารสนเทศ (หนังสือ+ สื่อโสตอิเล็กทรอนิกส์)	ต.ค.55-ก.ย.56	100,000	งานวิทยบริการ	งปม.
6	โครงการพัฒนาซ่อมแซมและการเข้าเล่มหนังสือ ปี 2556	ต.ค.55-ก.ย.56	7,000	งานวิทยบริการ	เรียนฟรี 15 ปี
7	โครงการปรับปรุงภูมิทัศน์ภายในห้องสมุด ประจำปี 2556	ต.ค.55-ก.ย.56	31,900	งานวิทยบริการ	เรียนฟรี 15 ปี
8	โครงการเตรียมความพร้อมสู่ประชาคมอาเซียน	ต.ค.55-ก.ย.56	15,400	งานวิทยบริการ	เรียนฟรี 15 ปี
9	โครงการอาชีพะรักการอ่าน	ต.ค.55-ก.ย.56	2,000	งานวิทยบริการ	เรียนฟรี 15 ปี
10	พัฒนาระบบห้องสมุดอัตโนมัติ	ต.ค.55-ก.ย.56	500	งานวิทยบริการ	งปม.
11	โครงการปฐมนิเทศนักศึกษาฝึกงาน	ต.ค.55-ก.ย.56	600	งานทวิภาคี	งปม.
12	โครงการสัมมนานักศึกษาฝึกงาน	ต.ค.55-ก.ย.56	600	งานทวิภาคี	งปม.
13	โครงการนิเทศนักศึกษาฝึกงาน	ต.ค.55-ก.ย.56	1,800	งานทวิภาคี	งปม.
14	โครงการจัดทำเอกสารประกอบการวัดผลและประเมินผล	ต.ค.55-ก.ย.56	10,000	งานวัดผลฯ	งปม.
15	โครงการนำนักศึกษา ทดสอบ V-NET	ต.ค.55-ก.ย.56	18,600	งานวัดผลฯ	งปม.
16	โครงการทดสอบมาตรฐานวิชาชีพ	ต.ค.55-ก.ย.56	20,000	งานวัดผลฯ	งปม.
17	โครงการพัฒนางานวัดผลและประเมินผล	ต.ค.55-ก.ย.56	20,000	งานวัดผลฯ	งปม.
18	โครงการพัฒนาระบบงานพัฒนาหลักสูตรการเรียน	ต.ค.55-ก.ย.56	7,500	งานพัฒนาหลักสูตร	งปม.
19	โครงการอบรมบุคลากรร่วมกับครูฝึกในสถานประกอบการ ประกอบการ	ต.ค.55-ก.ย.56	20,000	งานพัฒนาหลักสูตร	งปม.
20	โครงการเพิ่มศักยภาพผู้เรียนสู่มาตรฐานวิชาชีพ	ต.ค.55-ก.ย.56	35,000	งานพัฒนาหลักสูตร	งปม.
21	โครงการจัดอบรมเขียน โครงการสอน แผนการจัด การเรียนรู้ มุ่งเน้นสมรรถนะอาชีพและบูรณาการ	ต.ค.55-ก.ย.56	13,840	งานพัฒนาหลักสูตร	งปม.
22	ปฐมนิเทศนักศึกษาเทียบโอนความรู้และประสบการณ์	ต.ค.55-ก.ย.56	6,755	งานพัฒนาหลักสูตร	งปม.
23	โครงการปฐมนิเทศนักศึกษาเทียบโอนความรู้และประสบการณ์	ต.ค.55-ก.ย.56	10,000	งานพัฒนาหลักสูตร	เงินรายได้
รวม (งานฝ่ายวิชาการ)			589,495		

ที่	งาน/โครงการ	ระยะเวลา	เงินงบประมาณ	ผู้รับผิดชอบโครงการ	หมายเหตุ
1	โครงการเตรียมความพร้อมรับการประเมินภายในแผนกบัญชี	ต.ค.55-ก.ย.56	5,000	แผนกบัญชี	งปม.
2	โครงการทัศนศึกษาดูงานแผนกวิชาการบัญชี	ต.ค.55-ก.ย.56	85,000	แผนกบัญชี	เรียนฟรี 15 ปี
3	โครงการแข่งขันทักษะวิชาชีพทางด้านบัญชี	ต.ค.55-ก.ย.56	300	แผนกบัญชี	งปม.
4	โครงการซ่อมแซมครุภัณฑ์แผนกวิชาการบัญชี	ต.ค.55-ก.ย.56	10,000	แผนกบัญชี	งปม.
5	ปรับปรุงห้องพัสดุแผนกวิชาการบัญชี	ต.ค.55-ก.ย.56	26,000	แผนกบัญชี	งปม.
6	โครงการประกวดโครงการวิชาชีพ (Project)	ต.ค.55-ก.ย.56	2,000	แผนกบัญชี	งปม.
	ตามหลักสูตร แผนกวิชาการบัญชี				
7	โครงการทำบุญแผนกวิชาการบัญชี	ต.ค.55-ก.ย.56	5,000	แผนกบัญชี	งปม.
8	โครงการแข่งขันกีฬา	ต.ค.55-ก.ย.56	1,000	แผนกบัญชี	งปม.
9	โครงการอบรมโปรแกรมสำเร็จรูป (บัญชี)	ต.ค.55-ก.ย.56	8,900	แผนกบัญชี	งปม.
10	โครงการซ่อมแซมครุภัณฑ์และจัดหาวัสดุอุปกรณ์เครื่องคอมพิวเตอร์	ต.ค.55-ก.ย.56	42,100	แผนกคอมพิวเตอร์	งปม.
11	โครงการอบรมแผนกคอมพิวเตอร์	ต.ค.55-ก.ย.56	5,800	แผนกคอมพิวเตอร์	งปม.
12	โครงการเชิญวิทยากรภายนอกมาให้ความรู้	ต.ค.55-ก.ย.56	3,000	แผนกเครื่องมือกล	งปม.
13	โครงการศึกษาดูงานในสถานประกอบการเปิดโลกกว้างสู่เส้นทางการเรียนรู้	ต.ค.55-ก.ย.56	25,000	แผนกเครื่องมือกล	เรียนฟรี 15 ปี
14	โครงการแข่งขันทักษะวิชาชีพระดับหน่วยสาขาเครื่องมือกล	ต.ค.55-ก.ย.56	10,000	แผนกเครื่องมือกล	งปม.
15	โครงการแข่งขันทักษะวิชาชีพชมรมวิชาชีพช่างอิเล็กทรอนิกส์	ต.ค.55-ก.ย.56	2,780	แผนกอิเล็กทรอนิกส์	งปม.
16	โครงการศึกษาดูงานในสถานประกอบการของนักศึกษาใหม่	ต.ค.55-ก.ย.56	30,000	แผนกอิเล็กทรอนิกส์	เรียนฟรี 15 ปี
17	โครงการพัฒนาห้องเรียนต้นแบบ	ต.ค.55-ก.ย.56	200,000	แผนกอิเล็กทรอนิกส์	งปม.
18	โครงการเชิญวิทยากรภายนอกมาให้ความรู้ในสถานประกอบการ	ต.ค.55-ก.ย.56	6,000	แผนกอิเล็กทรอนิกส์	งปม.
19	โครงการเตรียมความพร้อมการแข่งขันทักษะภาษาอังกฤษ	ต.ค.55-ก.ย.56	7,500	สามัญ-สัมพันธ์	งปม.
20	โครงการการฝึกทักษะสนทนาภาษาอังกฤษ (English for Conversation)	ต.ค.55-ก.ย.56	5,000	สามัญ-สัมพันธ์	งปม.
21	โครงการเข้าค่ายภาษาอังกฤษ English Camp	ต.ค.55-ก.ย.56	38,600	สามัญ-สัมพันธ์	งปม.
22	โครงการมุมภาษาอังกฤษน่ารู้	ต.ค.55-ก.ย.56	5,000	สามัญ-สัมพันธ์	งปม.
23	โครงการเขียนจดหมายภาษาอังกฤษ	ต.ค.55-ก.ย.56	770	สามัญ-สัมพันธ์	งปม.
24	ภาษาสู่อาเซียน	ต.ค.55-ก.ย.56	4,030	สามัญ-สัมพันธ์	งปม.
25	โครงการพัฒนาศักยภาพผู้เรียนด้านทักษะเพื่อการสื่อสาร	ต.ค.55-ก.ย.56	8,500	สามัญ-สัมพันธ์	งปม.
26	โครงการพัฒนาแผนกวิชาช่างยนต์ปรับปรุงพื้นที่ฝึกก่อน	ต.ค.55-ก.ย.56	50,000	แผนกช่างยนต์	งปม.
27	โครงการพัฒนาแผนกวิชาช่างยนต์ปรับปรุงห้องน้ำนักเรียน นักศึกษา	ต.ค.55-ก.ย.56	30,000	แผนกช่างยนต์	งปม.
28	โครงการพัฒนาแผนกวิชาช่างยนต์พื้นที่จอดรถยนต์ที่ใช้ในการเรียนภาคปฏิบัติ	ต.ค.55-ก.ย.56	100,000	แผนกช่างยนต์	งปม.
29	โครงการพัฒนาผู้เรียน การฝึกอบรมเชิงปฏิบัติการงานเครื่องยนต์ดีเซล	ต.ค.55-ก.ย.56	9,200	แผนกช่างยนต์	งปม.
30	โครงการพัฒนาผู้เรียน การฝึกอบรมเชิงปฏิบัติการงานเครื่องยนต์แก๊สโซลีน	ต.ค.55-ก.ย.56	9,200	แผนกช่างยนต์	งปม.

ที่	งาน/โครงการ	ระยะเวลา	เงินงบประมาณ	ผู้รับผิดชอบโครงการ	หมายเหตุ
31	โครงการพัฒนาผู้เรียน การฝึกอบรมเชิงปฏิบัติการ	ต.ค.55-ก.ย.56	9,200	แผนกช่างยนต์	งปม.
	งานเครื่องยนต์เล็ก				
32	โครงการพัฒนาผู้เรียน การฝึกอบรมเชิงปฏิบัติการ	ต.ค.55-ก.ย.56	9,200	แผนกช่างยนต์	งปม.
	งานรถจักรยานยนต์				
33	โครงการปรับปรุงบูธเชื่อมแก๊ส	ต.ค.55-ก.ย.56	20,000	แผนกเชื่อมโลหะ	งปม.
34	โครงการปรับปรุงห้องเครื่องมือ	ต.ค.55-ก.ย.56	10,000	แผนกเชื่อมโลหะ	งปม.
35	โครงการปรับปรุงบูธเชื่อมไฟฟ้า	ต.ค.55-ก.ย.56	50,000	แผนกเชื่อมโลหะ	งปม.
36	โครงการมุมวิชาการแผนกวิชาเชื่อมโลหะ	ต.ค.55-ก.ย.56	10,000	แผนกเชื่อมโลหะ	งปม.
37	โครงการแข่งขันทักษะวิชาชีพระดับหน่วย สาขางานเครื่องมือกล	ต.ค.55-ก.ย.56	10,000	แผนกเชื่อมโลหะ	งปม.
38	พัฒนาแผนกวิชาไฟฟ้ากำลัง	ต.ค.55-ก.ย.56	175,000	แผนกไฟฟ้ากำลัง	งปม.
39	โครงการซ่อมแซมครุภัณฑ์แผนกวิชาช่างไฟฟ้ากำลัง	ต.ค.55-ก.ย.56	30,000	แผนกไฟฟ้ากำลัง	งปม.
40	โครงการแข่งขันทักษะวิชาชีพช่างไฟฟ้ากำลัง	ต.ค.55-ก.ย.56	2,000	แผนกไฟฟ้ากำลัง	งปม.
41	โครงการศึกษาดูงานในสถานประกอบการเปิดโลก	ต.ค.55-ก.ย.56	25,000	แผนกไฟฟ้ากำลัง	เรียนฟรี 15 ปี
	กว้างสู่เส้นทางการเรียนรู้				
รวม (แผนกวิชา)			1,086,080		
รวมทั้งสิ้น			2,747,241		

การจัดสรรวัสดุฝึกแผนก

ประจำภาคเรียนที่

2/2555

การจัดสรรวัสดุฝึกแผนก
ประจำภาคเรียนที่ 2/2555
ระดับปวช.

ที่	แผนกวิชา	จำนวนนักเรียน	ได้รับการจัดสรรจำนวนเงิน	หมายเหตุ
1	ยานยนต์	198	69,300	198x350
2	ไฟฟ้ากำลัง	117	40,950	117x350
3	อิเล็กทรอนิกส์	147	51,450	147x350
4	เชื่อมโลหะ	23	8,050	23x350
5	ซ่อมบำรุงเครื่องจักรกล	41	14,350	41x350
6	เทคนิคพื้นฐาน	235	82,250	235x350
7	เครื่องมือกล	80	28,000	80x350
8	การบัญชี	293	58,600	293x200
9	คอมพิวเตอร์ธุรกิจ	191	32,400	191x200
10	สามัญสัมพันธ์	-	30,000	
	รวมทั้งสิ้น	1,325	415,350	

การจัดสรรวัสดุฝึกแผนก
ประจำภาคเรียนที่ 2/2555
ระดับปวส.

ที่	แผนกวิชา	จำนวนนักเรียน	ได้รับการจัดสรรจำนวนเงิน	หมายเหตุ
1	เทคนิคยานยนต์	51	20,400	51x400
2	ติดตั้งไฟฟ้า	53	21,200	53x400
3	อิเล็กทรอนิกส์อุตสาหกรรม	59	23,600	59x400
4	เทคนิคอุตสาหกรรม	32	12,800	32x400
5	การบัญชี	69	20,700	69x300
6	เทคโนโลยีสำนักงาน	73	21,900	73x300
	รวมทั้งสิ้น	337	120,600	

การจัดสรรวัสดุฝึกแผนก

ประจำปีภาคเรียนที่

1/2556

การจัดสรรวัสดุฝึกแผนก
ประจำภาคเรียนที่ 1/2556
ระดับปวช.

ที่	แผนกวิชา	จำนวนนักเรียน	ได้รับการจัดสรรจำนวนเงิน	หมายเหตุ
1	ยานยนต์	186	65,100	186x350
2	ไฟฟ้ากำลัง	131	45,850	131x350
3	อิเล็กทรอนิกส์	138	48,300	138x350
4	เชื่อมโลหะ	63	22,050	63x350
5	ซ่อมบำรุงเครื่องจักรกล	20	7,000	20x350
6	เทคนิคพื้นฐาน	180	63,000	180x350
7	เครื่องมือกล	140	49,000	140x350
8	การบัญชี	307	61,400	307x200
9	คอมพิวเตอร์ธุรกิจ	227	45,400	227x200
10	สามัญสัมพันธ์	-	30,000	
	รวมทั้งสิ้น	1,392	437,100	

การจัดสรรวัสดุฝึกแผนก
ประจำภาคเรียนที่ 1/2556
ระดับปวส.

ที่	แผนกวิชา	จำนวนนักเรียน	ได้รับการจัดสรรจำนวนเงิน	หมายเหตุ
1	เทคนิคยานยนต์	67	26,800	67x400
2	ติดตั้งไฟฟ้า	69	27,600	69x400
3	อิเล็กทรอนิกส์อุตสาหกรรม	64	25,600	64x400
4	เทคนิคอุตสาหกรรม	59	23,600	59x400
5	การบัญชี	95	28,500	95x300
6	เทคโนโลยีสำนักงาน	98	29,400	98x300
	รวมทั้งสิ้น	452	161,500	



รายการครุภัณฑ์
ประจำปีงบประมาณ
2556

วิทยาลัยการอาชีพสตึก

สรุปโครงการจัดซื้อครุภัณฑ์ ประจำปีงบประมาณ 2556

ที่	ชื่อโครงการ	รายการครุภัณฑ์	เงินอุดหนุน	เงินรายได้ สถานศึกษา	ผู้รับผิดชอบ
1	โครงการพัฒนาสื่อการสอนห้องปฏิบัติการเพื่อเพิ่ม ศักยภาพด้านการเรียน	เมาส์ปากกา 5 เครื่อง x 10,000 บาท		50,000	แผนกคอมพิวเตอร์
2	โครงการจัดหาชุดเครื่องเสียงห้องปฏิบัติการคอมพิวเตอร์	ชุดเครื่องเสียงพร้อมไมโครโฟน 3 ชุด x 2,600 บาท		7,800	แผนกคอมพิวเตอร์
3	โครงการจัดซื้อครุภัณฑ์ทางการศึกษาสาขาวิชา เครื่องมือกลและซ่อมบำรุงเครื่องจักรกล	เครื่องกลึง 1 เครื่อง x 200,000		200,000	แผนกเครื่องมือกล
		เครื่องคอมพิวเตอร์ 5 ชุด x 15,000		75,000	
		เครื่องกัดตั้ง 1 เครื่อง x 217,000		217,000	
4	โครงการพัฒนาแผนกซื้อเครื่องเชื่อม MIG	เครื่องเชื่อม MIG 1 ชุด x 80,000	80,000		แผนกเชื่อมโลหะ
5	โครงการพัฒนาแผนกวิชาไฟฟ้ากำลัง	โปรเจคเตอร์ 1 เครื่อง x 25,000 บาท	25,000		แผนกไฟฟ้ากำลัง
6	โครงการห้องปฏิบัติการโปรแกรมบัญชีสำเร็จรูป	โปรเจคเตอร์ 1 ชุด x 25,000 บาท	25,000		แผนกบัญชี
		โต๊ะ+เก้าอี้คอมพิวเตอร์ 10 ชุด x 2,000 บาท	20,000		
		เครื่องสำรองไฟ 5 ชุด x 3,000	15,000		
7	โครงการพัฒนาแผนกวิชาช่างยนต์ศูนย์การเรียนรู้ เฉพาะทางงานเทคนิคยานยนต์	เครื่องยนต์ commonrail 1 ชุด x 20,000 บาท	20,000		แผนกวิชาช่างยนต์
		โต๊ะฝึกปฏิบัติงาน 1 ตัว x 10,000 บาท	10,000		
		เครื่องมือพิเศษ 1 ชุด x 10,000 บาท	10,000		
		ตู้เก็บเครื่องมือซ่อม 1 ชุด x 5,000 บาท	5,000		
		ตู้เก็บวัสดุเครื่องมือซ่อม 1 ชุด x 5,000 บาท	5,000		
8	โครงการพัฒนาแผนกวิชาช่างยนต์พื้นที่ให้บริการ บำรุงรักษายานยนต์ (ศูนย์บริการคาร์แคร์)	เครื่องฉีดน้ำ 1 ชุด x 30,000 บาท	30,000		
		เครื่องฉีดโฟม 1 ชุด x 20,000 บาท	20,000		
ยอดยกไป			265,000	549,800	

ที่	ชื่อโครงการ	รายการครุภัณฑ์	เงินอุดหนุน	เงินรายได้ สถานศึกษา	ผู้รับผิดชอบ
ยอดยกมา			265,000	549,800	
9	โครงการพัฒนาแผนกวิชาช่างยนต์ศูนย์การเรียนรู้	เครื่องยนต์เล็กรุ่นใหม่			แผนกวิชา
	เฉพาะทางงานเครื่องยนต์เล็ก	1 ชุด x 20,000 บาท		20,000	ช่างยนต์
		โต๊ะฝึกปฏิบัติงาน			
		1 ชุด x 10,000 บาท		10,000	
		เครื่องมือพิเศษ			
		1 ชุด x 10,000 บาท		10,000	
		ตู้เก็บคู่มือซ่อม			
		1 ชุด x 5,000 บาท		5,000	
		ตู้เก็บวัสดุเครื่องมือซ่อม			
		1 ชุด x 5,000 บาท		5,000	
10	โครงการพัฒนาแผนกวิชาช่างยนต์ศูนย์การเรียนรู้	เครื่องยนต์รุ่นใหม่			แผนกวิชา
	เฉพาะทางงานจักรยานยนต์	1 ชุด x 20,000 บาท		20,000	ช่างยนต์
		โต๊ะฝึกปฏิบัติงาน			
		1 ชุด x 10,000 บาท		10,000	
		เครื่องมือพิเศษ			
		1 ชุด x 10,000 บาท		10,000	
		ตู้เก็บคู่มือซ่อม			
		1 ชุด x 5,000 บาท		5,000	
		ตู้เก็บวัสดุเครื่องมือซ่อม			
		1 ชุด x 5,000 บาท		5,000	
11	โครงการพัฒนาแผนกอิเล็กทรอนิกส์	ตู้เก็บเอกสารบานเลื่อนกระจก			
		5 ใบ x 4,200 บาท		21,000	
		ตู้เก็บเอกสารบานเลื่อนทึบ			
		1 ใบ x 4,000		4,000	
12	โครงการปรับปรุงแผนกวิชาสามัญสัมพันธ์	โต๊ะเหล็กทำงาน			สามัญ-สัมพันธ์
		9 ตัว x 4,500	40,400		
		เก้าอี้นั่งทำงาน			
		9 ตัว x 1,200	10,800		
		กระจก			
		9 แผ่น x 500	4,500		
13	พัฒนาห้องปฏิบัติการทางภาษา	คอมพิวเตอร์			สามัญ-สัมพันธ์
		1 ชุด x 19,000 บาท		19,000	
		โปรเจคเตอร์			
		1 ตัว x 24,000 บาท		24,000	
ยอดยกไป			320,700	717,800	

ที่	ชื่อโครงการ	รายการครุภัณฑ์	เงินอุดหนุน	เงินรายได้ สถานศึกษา	ผู้รับผิดชอบ
ยอดยกมา			320,700	717,800	
14	จัดหาครุภัณฑ์สำนักงานทะเบียน	ตู้เหล็ก			งานทะเบียน
		2 ตู้ × 4,000	8,000		
15	พัฒนาระบบห้องสมุดอัตโนมัติ	คอมพิวเตอร์			งานวิทยบริการฯ
		1 ชุด × 30,000 บาท		30,000	
		โปรแกรมห้องสมุด อัตโนมัติ			
		1 ชุด × 20,000 บาท		20,000	
		เครื่องอ่านบาร์โค้ด			
		1 ชุด × 7,500 บาท		7,500	
16	ปรับปรุงภูมิทัศน์ภายในห้องสมุด	ชุดโซฟา			
		1 ชุด × 5,800 บาท		5,800	
		ตู้เหล็ก			
		2 ตู้ × 7,500		15,000	
17	พัฒนาการซ่อมแซมและการเข้าเล่มหนังสือ	เครื่องเจาะหนังสือ			
		1 ตัว × 7,500		7,500	
18	เตรียมความพร้อมสู่ประชาคมอาเซียน	ตู้โชว์แบบกระจก			
		2 ตู้ × 5,500		11,000	
		ตุ๊กตาอาเซียน			
		1 ชุด × 5,000		5,000	
		ชั้นวางอเนกประสงค์			
		2 ชั้น × 550		1,100	
		บอร์ดนิทรรศการ			
		2 บอร์ด × 1,250		2,500	
	งานพัฒนาหลักสูตรการเรียนการสอน				
19	พัฒนาระบบงานพัฒนาหลักสูตรการเรียนการสอน	ปรี้นเตอร์			งานพัฒนาหลักสูตรฯ
		1 เครื่อง × 4,500		4,500	
	รวมเป็นเงินทั้งสิ้น		328,700	827,700	1,156,400

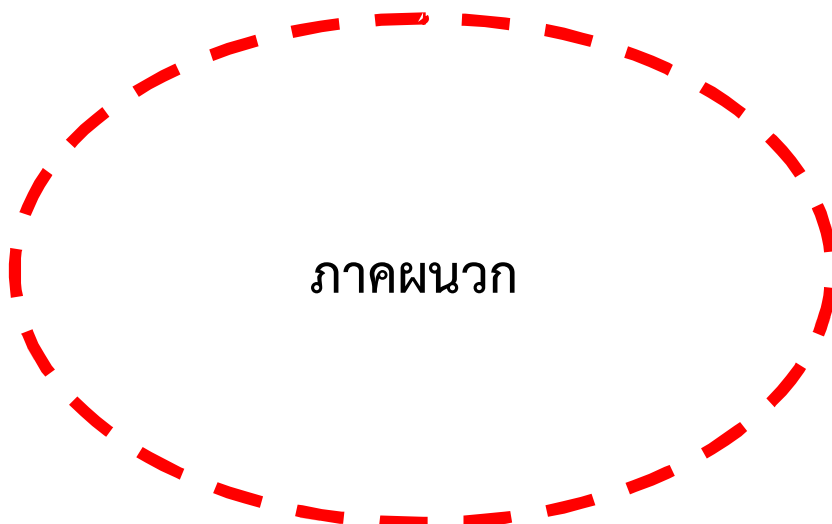

ภาคผนวก



คำสั่งวิทยาลัยการอาชีพสตึก

ที่ ๔๗๐ / ๒๕๕๔

เรื่อง แต่งตั้งคณะกรรมการบริหารสถานศึกษา

ด้วยบุคลากรวิทยาลัยการอาชีพสตึก ได้มีการเปลี่ยนแปลง และโยกย้ายหน้าที่ราชการ เพื่อให้เป็นไปตามระเบียบสำนักงานคณะกรรมการการอาชีวศึกษา ว่าด้วยการบริหารสถานศึกษา พ.ศ. ๒๕๔๙ ให้มีคณะกรรมการบริหารสถานศึกษาเป็นผู้ช่วยเหลือในการบริหารสถานศึกษา

วิทยาลัยการอาชีพสตึก จึงอาศัยคำสั่งสำนักงานคณะกรรมการการอาชีวศึกษาที่ ๑๐๖๘/๒๕๕๔ ลงวันที่ ๒๙ มิถุนายน ๒๕๕๔ เรื่องมอบหมายให้ผู้อำนวยการสถานศึกษา สังกัดสำนักงานคณะกรรมการการอาชีวศึกษา ปฏิบัติราชการแทนเลขาธิการคณะกรรมการการอาชีวศึกษา (การบริหารงานทั่วไป) จึงมอบหมายให้ผู้มีนามต่อไปนี้ เป็นคณะกรรมการบริหารสถานศึกษา โดยมีหน้าที่และความรับผิดชอบ ดังนี้

๑. นายระเบียบ	เที่ยงธรรม	ผู้อำนวยการ	ประธานกรรมการ	
๒. นางสาวธัชมาศ	พิภักดิ์	รองผู้อำนวยการ	รองประธานกรรมการ	
๓. นายอดุลย์	ผิวผัน	รองผู้อำนวยการ	กรรมการ	
๔. นายมนูญ	โทนหงษา	รองผู้อำนวยการ	กรรมการ	
๕. นายนพรัฐพร	สถิตดำรงกุลณี	ครูผู้ช่วย	ผู้แทนฝ่ายวิชาการ	กรรมการ
๖. นายชูศักดิ์	ชู่ยชะ	ครู คศ.๑	ผู้แทนฝ่ายบริหารทรัพยากร	กรรมการ
๗. ว่าที่ ร.ต.บุญส่ง	นิเวศสวรรค์	พนักงานราชการ	ผู้แทนฝ่ายพัฒนากิจการฯ	กรรมการ
๘. นางสาวอมรินทร์พย์	สืบสวน	พนักงานราชการ	ผู้แทนฝ่ายแผนงานฯ	กรรมการ
๙. นายชาครีย์	สิริสุนทรานนท์	ครู คศ.๒	ผู้แทนแผนกวิชาสามัญสัมพันธ์	กรรมการ
๑๐. นางสาวมริษฎา	นามโคตร	พนักงานราชการ	ผู้แทนแผนกวิชาการบัญชี	กรรมการ
๑๑. นางสาวมยุรี	อามาตย์มนตรี	ครูผู้ช่วย	ผู้แทนแผนกวิชาคอมพิวเตอร์	กรรมการ
๑๒. นายชาติรี	งามชื่น	พนักงานราชการ	ผู้แทนแผนกวิชาไฟฟ้ากำลัง	กรรมการ
๑๓. นายสวัสดิ์	จันทราช	พนักงานราชการ	ผู้แทนแผนกวิชาอิเล็กทรอนิกส์	กรรมการ
๑๔. นายวิรัช	สายหยุด	พนักงานราชการ	ผู้แทนแผนกวิชาซ่อมบำรุง	กรรมการ
๑๕. นายประเทือง	กองรัตน์	ครูผู้ช่วย	ผู้แทนแผนกวิชาเทคนิคพื้นฐาน/ช่างกล	กรรมการ
๑๖. นายชำนาญ	จันทมาศ	ครูผู้ช่วย	ผู้แทนแผนกวิชาช่างเชื่อม	กรรมการ
๑๗. นางสาวกาญจนา	ศรีเมือง	เจ้าหน้าที่	ผู้แทนเจ้าหน้าที่	กรรมการ
๑๘. นางดาหวัน	นิลฉวี	แม่บ้าน	ผู้แทนนักการภารโรง ยาม พนักงานขับรถ	กรรมการ
๑๙. นายภูมิพัฒน์	แก้วมูล	รองผู้อำนวยการ	กรรมการและเลขานุการ	
๒๐. นางวาสนา	นวลศรี	ครู คศ.๒	กรรมการและผู้ช่วยเลขานุการ	

มีหน้าที่

เป็นผู้ช่วยเหลือในการบริหารสถานศึกษา โดยพิจารณาให้ความเห็นเสนอแนะเกี่ยวกับเรื่องต่าง ๆ ดังนี้ คือ

๑. กำหนดเป้าหมาย นโยบายและยุทธศาสตร์ในการพัฒนาสถานศึกษา
๒. พิจารณาให้ความเห็นชอบแผนพัฒนาสถานศึกษาและแผนปฏิบัติการประจำปี
๓. กำหนดแผนการรับนักเรียน นักศึกษา การยุบ ขยายและเพิ่มประเภทวิชา สาขาวิชาที่เปิดสอนในสถานศึกษา
๔. เรื่องอื่น ๆ ที่ผู้อำนวยการสถานศึกษาเสนอต่อคณะกรรมการบริหารสถานศึกษา
๕. กำกับ ติดตามผลการปฏิบัติงานของสถานศึกษา
๖. ให้มีการประชุมคณะกรรมการบริหารสถานศึกษาอย่างน้อยภาคเรียนละหนึ่งครั้ง
๗. ให้ประธานรายงานผลการประชุมให้สำนักงานคณะกรรมการอาชีวศึกษาทราบทุกครั้ง ภายในสิบห้าวันนับแต่วันประชุม
๘. คณะกรรมการบริหารสถานศึกษาอยู่ในวาระละสองปีการศึกษา

ให้ผู้ที่ได้รับมอบหมายตามคำสั่งนี้ ตั้งใจปฏิบัติหน้าที่ ด้วยความวิริยะ อุตสาหะและเอาใจใส่ เพื่อให้เกิดผลดีต่อ
ทางราชการต่อไป

ทั้งนี้ตั้งแต่วันที่ ๑ มกราคม พ.ศ. ๒๕๕๕ เป็นต้นไป

สั่ง ณ วันที่ ๒๖ ธันวาคม พ.ศ. ๒๕๕๔



(นายระเบียบ เทียงธรรม)

ผู้อำนวยการวิทยาลัยการอาชีพสตึก



คำสั่งสำนักงานคณะกรรมการการอาชีวศึกษา

ที่ ๒๐๘ / ๒๕๕๕

เรื่อง แต่งตั้งคณะกรรมการวิทยาลัยการอาชีพสตึก

อาศัยอำนาจตามความในข้อ ๑๐ แห่งกฎกระทรวงกำหนดจำนวนกรรมการ คุณสมบัติ หลักเกณฑ์ การสรรหา การเลือกประธานกรรมการและกรรมการ การประชุม วาระการดำรงตำแหน่ง และการพ้นจากตำแหน่ง ของคณะกรรมการวิทยาลัย พ.ศ. ๒๕๕๓ จึงให้แต่งตั้งคณะกรรมการวิทยาลัยการอาชีพสตึก ประกอบด้วยผู้มีรายนาม ดังต่อไปนี้

- | | | |
|-------------------------------------|----------------|---|
| ๑. นายศิริพงษ์ | วีระภัทรกุล | ประธานกรรมการ |
| ๒. นายชาครีย์ | สิริสุนทรานนท์ | กรรมการผู้แทนครูหรือคณาจารย์ |
| ๓. นายบุญจันทร์ | เนียมมณี | กรรมการผู้แทนผู้ประกอบการ |
| ๔. นางบุญเลียน | ธนสุนทรสุทธิ | กรรมการผู้แทนองค์กรชุมชน |
| ๕. นายบุญมา | จาบุรี | กรรมการผู้แทนองค์กรปกครองส่วนท้องถิ่น |
| ๖. นายพนิต | แสนกล้า | กรรมการผู้แทนศิษย์เก่า |
| ๗. พระครูโอภาสธรรมญาณ | | กรรมการผู้แทนพระภิกษุสงฆ์หรือผู้แทนองค์กรศาสนาอื่นในพื้นที่ |
| ๘. นายพงศ์ธร | ชำรัมย์ | กรรมการผู้แทนพระภิกษุสงฆ์หรือผู้แทนองค์กรศาสนาอื่นในพื้นที่ |
| ๙. นายไพรัตน์ | ชื่นศรี | กรรมการผู้ทรงคุณวุฒิ |
| ๑๐. นายคำนวน | พังนา | กรรมการผู้ทรงคุณวุฒิ |
| ๑๑. นายเชิดศักดิ์ | ภัทรานนท์อุทัย | กรรมการผู้ทรงคุณวุฒิ |
| ๑๒. นายบุญมี | ม่วงพาชี | กรรมการผู้ทรงคุณวุฒิ |
| ๑๓. ผู้อำนวยการวิทยาลัยการอาชีพสตึก | | กรรมการและเลขานุการ |

ให้คณะกรรมการวิทยาลัยมีหน้าที่ในการส่งเสริม สนับสนุน ให้คำปรึกษา และข้อเสนอแนะในการจัดการอาชีวศึกษา และการฝึกอบรมวิชาชีพ เพื่อพัฒนาแนวทางการดำเนินงานของวิทยาลัยตามกฎหมายว่าด้วยการอาชีวศึกษา และตามกฎหมายอื่นที่กำหนดให้เป็นอำนาจหน้าที่ของคณะกรรมการสถานศึกษา

ทั้งนี้ ตั้งแต่บัดนี้เป็นต้นไป

สั่ง ณ วันที่ ๑ กุมภาพันธ์ พ.ศ. ๒๕๕๕

(นายประดิษฐ์ ระสิตานนท์)
รองเลขาธิการ ปฏิบัติราชการแทน
เลขาธิการคณะกรรมการการอาชีวศึกษา



บันทึกข้อความ

วิทยาลัยการอาชีพสตึก
รับ 162
วันที่ 16 มี.ค. 2556
เวลา 15.00 น.

ส่วนราชการ งานบุคลากร ฝ่ายบริหารทรัพยากร วิทยาลัยการอาชีพสตึก
ที่ ฝบ.๔๒.๒/๐๐๕ วันที่ ๑๖ มกราคม ๒๕๕๖
เรื่อง ขออนุญาตเชิญประชุม

เรียน ผู้อำนวยการวิทยาลัยการอาชีพสตึก

ด้วยฝ่ายแผนงานและความร่วมมือ ได้ดำเนินการจัดทำแผนพัฒนาคุณภาพการศึกษา ระหว่างปี พ.ศ. ๒๕๕๖ ถึง ปี พ.ศ. ๒๕๕๘ นั้น

ในการนี้ งานบุคลากร จึงขออนุญาตเชิญคณะกรรมการบริหารสถานศึกษา เข้าร่วมประชุม เพื่อพิจารณาอนุมัติแผนพัฒนาคุณภาพการศึกษา ระหว่างปี พ.ศ. ๒๕๕๖ ถึง ปี พ.ศ. ๒๕๕๘ ในวันพฤหัสบดีที่ ๑๗ มกราคม ๒๕๕๖ เวลา ๑๔.๐๐ น. ณ ห้องประชุมปริติยาร วิทยาลัยการอาชีพสตึก

จึงเรียนมาเพื่อโปรดพิจารณา

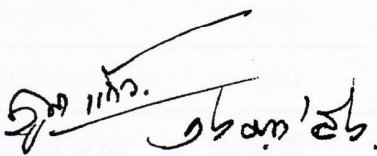
(นางอุษิพันธ์ แก้วบุต)
รองผู้อำนวยการฝ่ายบริหารทรัพยากร

(นางวาสนา นวลศรี)
หัวหน้างานบุคลากร

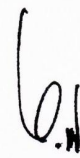
— ๐๒๕๕๖
— ๑๖ มกราคม ๒๕๕๖

16.1.56

รายชื่อคณะกรรมการบริหารสถานศึกษา

เข้าร่วมประชุม ในวันพฤหัสบดีที่ ๑๗ มกราคม ๒๕๕๖ เวลา ๑๔.๐๐ น.

ณ ห้องประชุมปริติยาร วิทยาลัยการอาชีพสตึก

ลำดับที่	ชื่อ - นามสกุล	ตำแหน่ง	ลายมือชื่อ
1	นายระเบียบ เทียงธรรม	ประธานกรรมการ	
2	นางสาวรัชมาศ พิภักดิ์	รองประธานกรรมการ	
3	นายอดุลย์ ผิวผัน	กรรมการ	
4	นายนพฐพรช์ สติตดำรงกุลณ์	ผู้แทนฝ่ายวิชาการ	
5	นายชูศักดิ์ ชูยชะ	ผู้แทนฝ่ายบริหารทรัพยากร	
6	ว่าที่ ร.ต. บุญส่ง นิเวศสวรรค์	ผู้แทนฝ่ายพัฒนากิจการนักเรียน นักศึกษา	
7	นางออมทรัพย์ สว่างเนตร	ผู้แทนฝ่ายแผนงานและความร่วมมือ	
8	นายชาครีย์ สิริสุนทรานนท์	ผู้แทนแผนกวิชาสามัญสัมพันธ์	
9	นางมริษฎดา บุชดี	ผู้แทนแผนกวิชาการบัญชี	
10	นางสาวมยุรี อามาตย์มนตรี	ผู้แทนแผนกวิชาคอมพิวเตอร์ธุรกิจ	-
11	นายชาตรี งามชื่น	ผู้แทนแผนกวิชาไฟฟ้ากำลัง	
12	นายสวัสดิ์ จันทราช	ผู้แทนแผนกวิชาอิเล็กทรอนิกส์	
13	นายวิรัช สายหยุด	ผู้แทนแผนกวิชาซ่อมบำรุงเครื่องจักรกล	
14	นายประเทือง กองรัตน์	ผู้แทนแผนกวิชาเทคนิคพื้นฐาน/ช่างกล	
15	นายชำนาญ จันทมาศ	ผู้แทนแผนกวิชาช่างเชื่อมโลหะ	
16	นางสาวกาญจนา ศรีเมือง	ผู้แทนเจ้าหน้าที่ธุรการ	
17	นางดาหวัน นิลฉวี	ผู้แทนนักการภารโรง ยาม พนักงานขับรถ	
18	นายภูมิพัฒน์ แก้วมูล	กรรมการและเลขานุการ	
19	นางวาสนา นวลศรี	กรรมการและผู้ช่วยเลขานุการ	

ไม่ลงนาม